

20.06.2019

ИНДЕКС КАЧЕСТВА ГОРОДСКОЙ СРЕДЫ

Вебинар по вопросам формирования Индекса
качества городской среды

ТЕРРИТОРИЯ И ГРАНИЦЫ ГОРОДА

Для определения индекса рассматривается территория, расположенная в границах города, установленных в соответствии с генеральным планом городского поселения и (или) городского округа.

ГОРОДСКОЙ ОКРУГ «ЮЖНО-САХАЛИНСК»

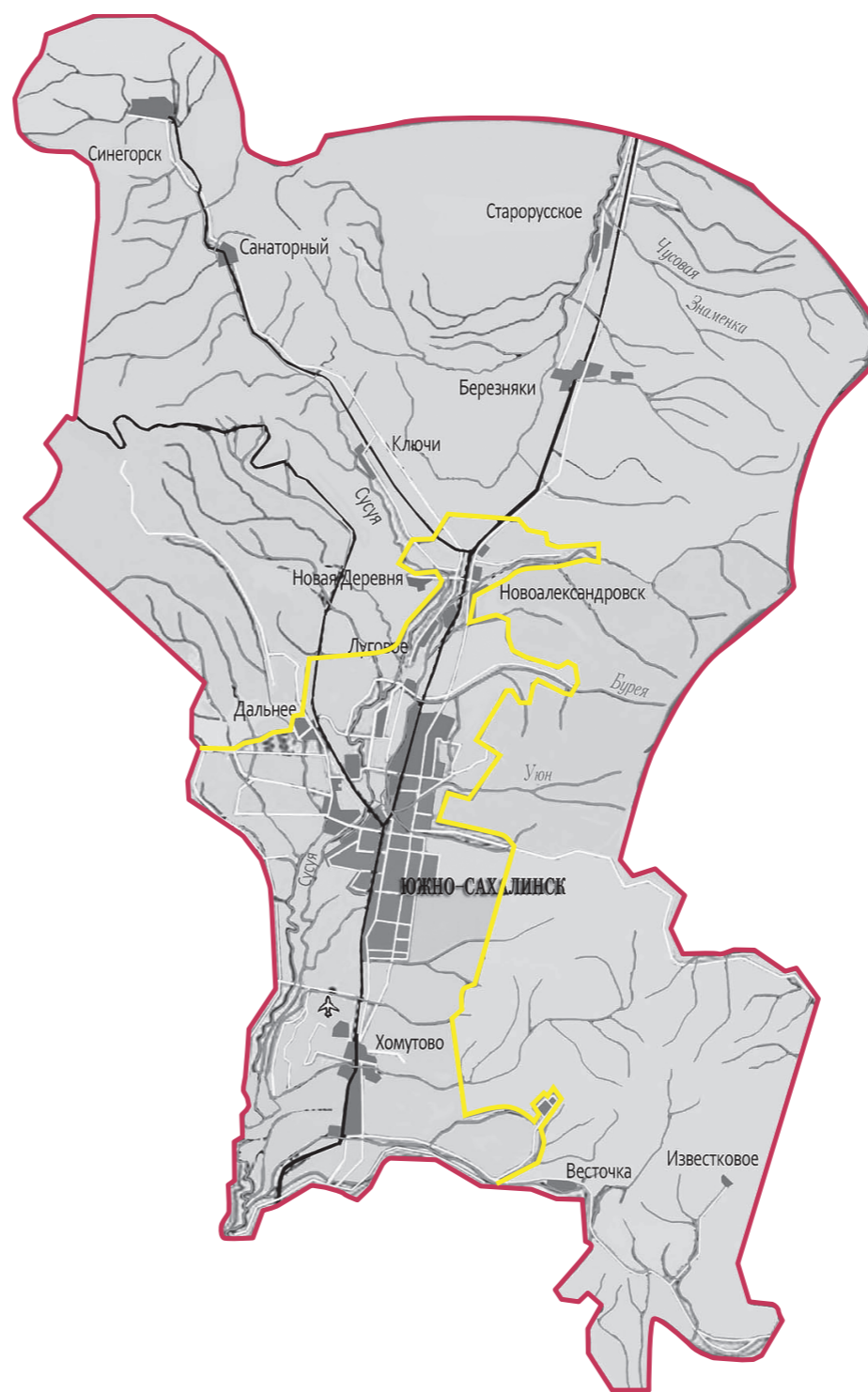
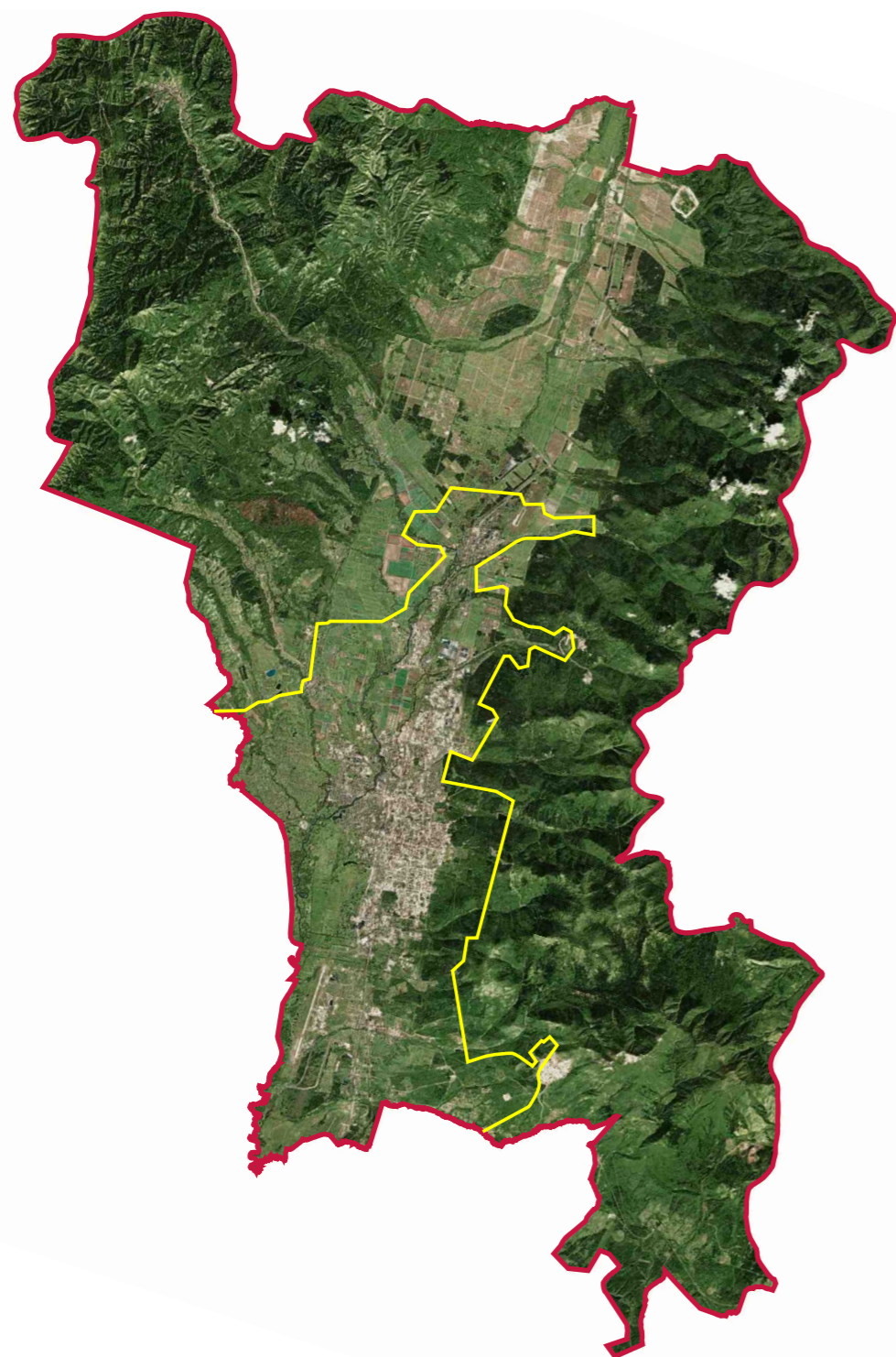

- Границы города
- Границы муниципального образования

РАЗМЕРНО-КЛИМАТИЧЕСКАЯ КЛАССИФИКАЦИЯ ГОРОДОВ

РАЗДЕЛЕНИЕ ПО КЛИМАТИЧЕСКИМ УСЛОВИЯМ



КЛИМАТИЧЕСКИЕ ЗОНЫ*

- Дискомфортного климата
- Условно комфортного климата

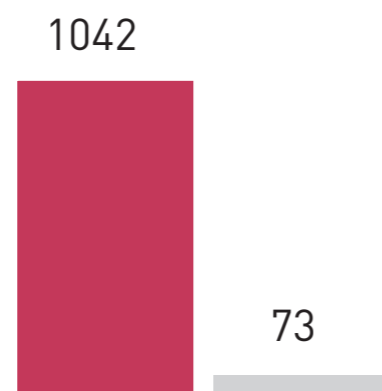

- * В СООТВЕТСТВИИ С:
- СП 131.13330.2012 Строительная климатология
 - Перечень районов Крайнего севера

- УЧТЕНЫ ПОКАЗАТЕЛИ:
- холодовой (сумма отрицательных температур воздуха, продолжительность периода с температурой ниже $-30\text{ }^{\circ}\text{C}$, продолжительность отопительного периода);

РАЗДЕЛЕНИЕ ПО РАЗМЕРУ ГОРОДА

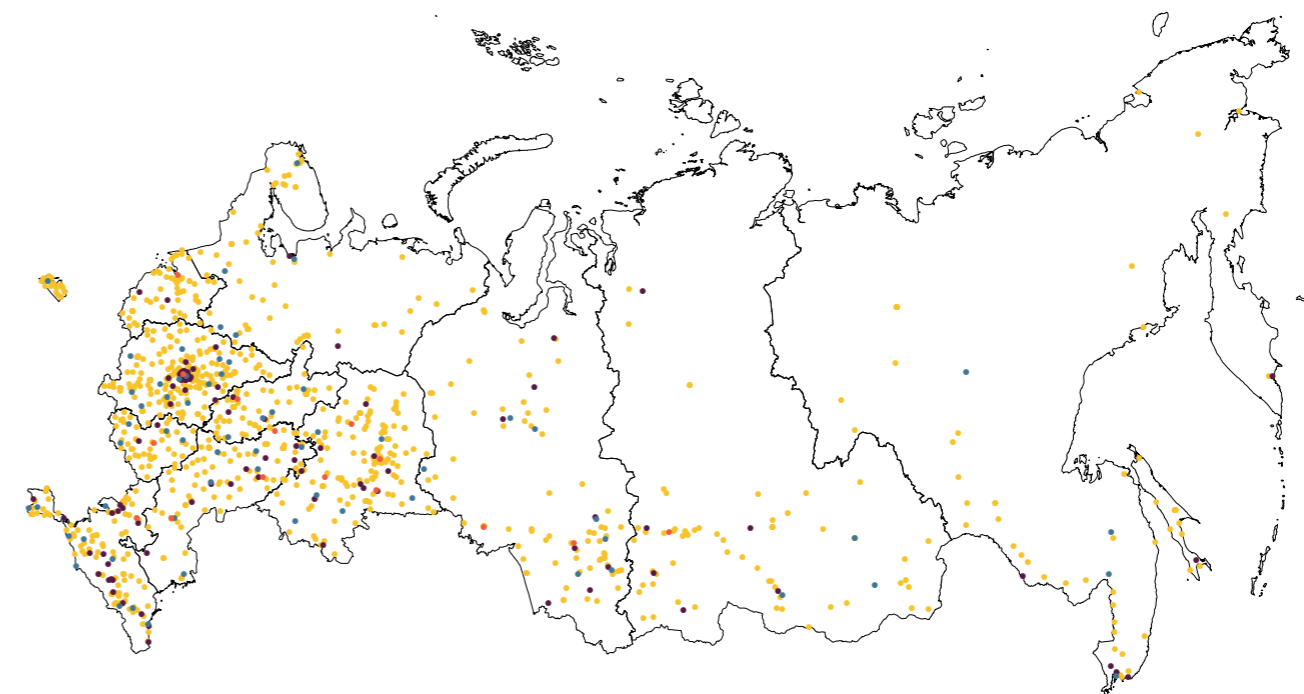

ЧИСЛЕННОСТЬ НАСЕЛЕНИЯ

- > 1 000 000
- 250 000–1 000 000
- 100 000–250 000
- 50 000–100 000
- 25 000–50 000
- 5–25 000
- < 5 000

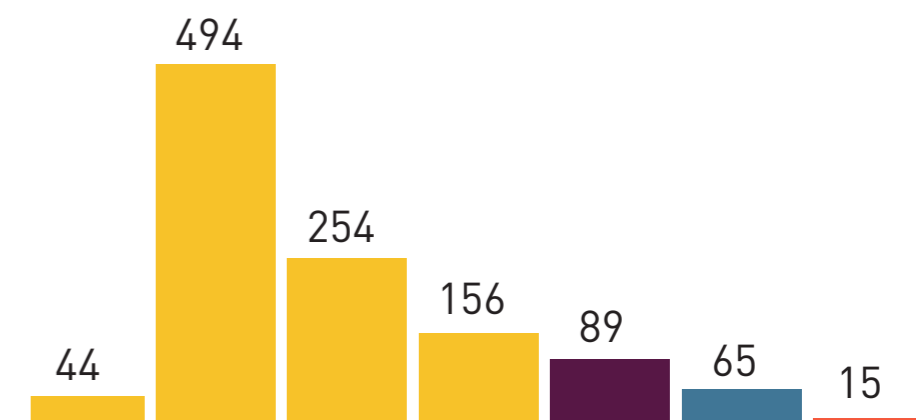

- тепловой (продолжительность безморозного периода, сумма температур за период с устойчивыми температурами выше $+10\text{ }^{\circ}\text{C}$);
- дождево-снеговой (годовое количество осадков);
- мерзлотный (мощность сезонно-талого слоя).

РАЗМЕРНО-КЛИМАТИЧЕСКАЯ КЛАССИФИКАЦИЯ ГОРОДОВ

10 РАЗМЕРНО-КЛИМАТИЧЕСКИХ ГРУПП ГОРОДОВ ДЛЯ ОЦЕНКИ

	Крупнейшие >1 000 000	Крупные 250 000– 1 000 000	Большие 100 000– 250 000	Средние 50 000– 100 000	Малые 25 000– 50 000	Малые 5 000– 25 000	Малые <5 000
В дискомфортном климате	0	8		40		25	
В условно комфортном климате	15	61	85	149	235	461	38

Группа 1.

Крупнейшие города, находящиеся в условно комфортном климате от 1 млн чел.

Группа 2.

Крупные города, находящиеся в условно комфортном климате 250 тыс. чел. – 1 млн чел.

Группа 3.

Большие города, находящиеся в условно комфортном климате 250–100 тыс. чел.

Группа 4.

Средние города, находящиеся в условно комфортном климате 100–50 тыс. чел.

Группа 5.

Малые города, находящиеся в условно комфортном климате 25 – 50 тыс. чел.

Группа 6.

Малые города, находящиеся в условно комфортном климате (5–25 тыс. чел.)

Группа 7.

Малые города, находящиеся в условно комфортном климате до 5 тыс. чел.

Группа 8.

Крупные и большие города, находящиеся в дискомфортном климате 100 тыс. чел. – 1 млн чел.

Группа 9.

Средние и малые города, находящиеся в дискомфортном климате 100–25 тыс. чел.

Группа 10.

Малые города, находящиеся в дискомфортном климате до 25 тыс. чел.

СИСТЕМА ОЦЕНКИ ОПРЕДЕЛЕНИЕ БАЛЛОВ

КОЛИЧЕСТВО ДТП НА ДУШУ НАСЕЛЕНИЯ*

МАХ 0,00216 - МИН 0,00059 / 10 = 0,000157 ШАГ ОДНОГО БАЛЛА

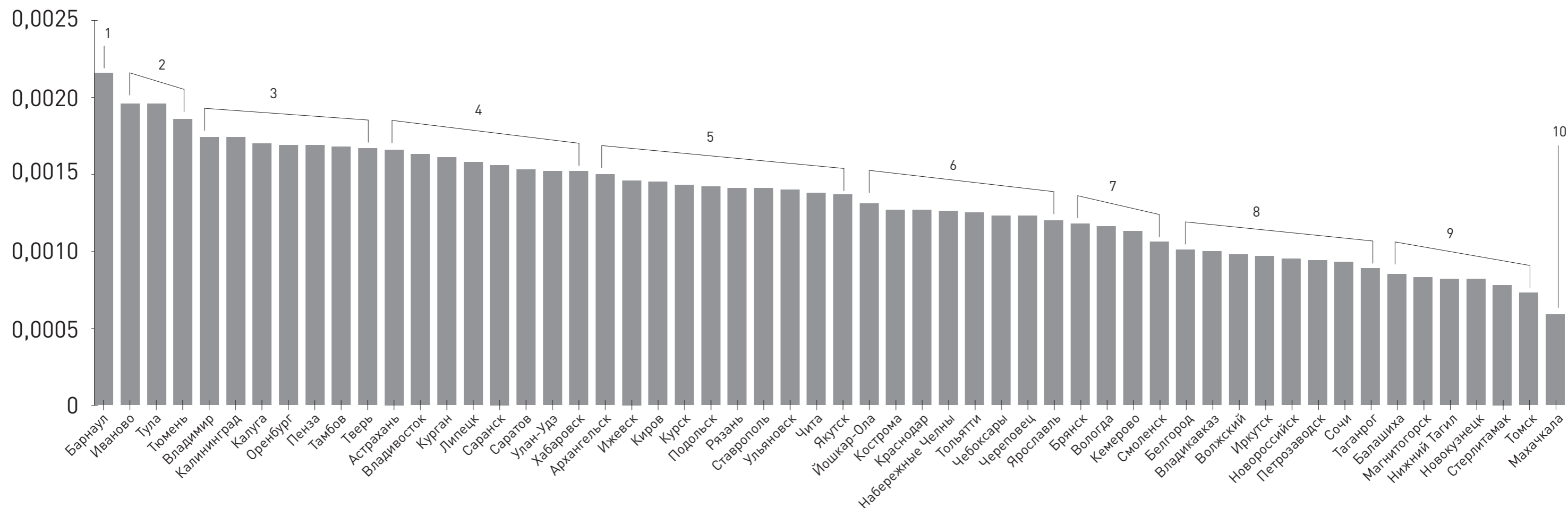

1 В КАЖДОЙ ГРУППЕ — СВОЯ ШКАЛА

2 0 БАЛЛОВ = ОТСУТСТВИЕ ДАННЫХ ИЛИ ЯВЛЕНИЯ КАК ТАКОВОГО

3 В 2019 ГОДУ ЗНАЧЕНИЯ БАЛЛОВ БУДУТ ЗАФИКСИРОВАНЫ

* Пример, не является реальным расчетом. На данных 2016 года.

СИСТЕМА ОЦЕНКИ МАКСИМАЛЬНОЕ КОЛИЧЕСТВО БАЛЛОВ

Максимальное значение
индекса города — 360 баллов.



Оценка
неблагоприятной
городской среды

до 180 БАЛЛОВ

Оценка
благоприятной
городской среды

от 180 БАЛЛОВ

БЕЗОПАСНОСТЬ	Индикатор 1 1–10	Индикатор 7 1–10	Индикатор 13 1–10	Индикатор 19 1–10	Индикатор 25 1–10	Индикатор 31 1–10
КОМФОРТНОСТЬ	Индикатор 2 1–10	Индикатор 8 1–10	Индикатор 14 1–10	Индикатор 20 1–10	Индикатор 26 1–10	Индикатор 32 1–10
ЭКОЛОГИЧНОСТЬ И ЗДОРОВЬЕ	Индикатор 3 1–10	Индикатор 9 1–10	Индикатор 15 1–10	Индикатор 21 1–10	Индикатор 27 1–10	Индикатор 33 1–10
РАЗНООБРАЗИЕ И ИДЕНТИЧНОСТЬ	Индикатор 4 1–10	Индикатор 10 1–10	Индикатор 16 1–10	Индикатор 22 1–10	Индикатор 28 1–10	Индикатор 34 1–10
СОВРЕМЕННОСТЬ И АКТУАЛЬНОСТЬ СРЕДЫ	Индикатор 5 1–10	Индикатор 11 1–10	Индикатор 17 1–10	Индикатор 23 1–10	Индикатор 29 1–10	Индикатор 35 1–10
ЭФФЕКТИВНОСТЬ УПРАВЛЕНИЯ	Индикатор 6 1–10	Индикатор 12 1–10	Индикатор 18 1–10	Индикатор 24 1–10	Индикатор 30 1–10	Индикатор 36 1–10

МАТРИЦА ИНДИКАТОРОВ

36 индикаторов оценки укладываются в пространственно-критериальную матрицу, которая позволяет увидеть и сформировать комплексные решения по повышению качества городской среды.

6 КРИТЕРИЕВ

6 ПРОСТРАНСТВ

КРИТЕРИЙ ПРОСТРАНСТВО	1. БЕЗОПАСНОСТЬ	2. КОМФОРТНОСТЬ	3. ЭКОЛОГИЧНОСТЬ И ЗДОРОВЬЕ	4. ИДЕНТИЧНОСТЬ И РАЗНООБРАЗИЕ	5. СОВРЕМЕННОСТЬ И АКТУАЛЬНОСТЬ СРЕДЫ	6. ЭФФЕКТИВНОСТЬ УПРАВЛЕНИЯ
1. ЖИЛЬЕ И ПРИЛЕГАЮЩИЕ ПРОСТРАНСТВА	1. Доля населения, живущего в аварийном жилье, в общей численности населения	2. Доля жилого фонда, обеспеченного централизованными услугами тепло-, водо-, электроснабжения и водоотведения, в общем объеме жилого фонда	3. Количество вывезенных твердых коммунальных отходов на душу населения	4. Разнообразие жилой застройки	5. Разнообразие услуг в жилой зоне	6. Доля многоквартирных домов, расположенных на земельных участках, в отношении которых осуществлен государственный кадастровый учет, в общем количестве многоквартирных домов
2. УЛИЧНО- ДОРОЖНАЯ СЕТЬ	7. Количество погибших в дорожно-транспортных происшествиях	8. Доля улично-дорожной сети, обеспеченной ливневой канализацией, в общей протяженности улично-дорожной сети	9. Загруженность дорог	10. Количество улиц с развитой сферой услуг	11. Индекс пешеходной доступности	12. Доля доступных для инвалидов и других маломобильных групп населения приоритетных объектов социальной, транспортной, инженерной инфраструктуры в общем количестве приоритетных объектов
3. ОЗЕЛЕНЕННЫЕ ПРОСТРАНСТВА	13. Доля озелененных территорий общего пользования (парки, сады и др.) в общей площади зеленых насаждений	14. Уровень озеленения	15. Состояние зеленых насаждений	16. Привлекательность озелененных территорий	17. Разнообразие услуг на озелененных территориях	18. Доля населения, имеющего доступ к озелененным территориям общего пользования (парки, сады и др.), в общей численности населения
4. ОБЩЕСТВЕННО- ДЕЛОВАЯ ИНФРАСТРУКТУРА И ПРИЛЕГАЮЩИЕ ПРОСТРАНСТВА	19. Доля освещенных частей улиц, проездов, набережных на конец года в общей протяженности улиц, проездов, набережных	20. Разнообразие услуг в общественно-деловых районах	21. Доля площади города, убираемая механизированным способом, в общей площади города	22. Концентрация объектов культурного наследия	23. Уровень развития общественно-деловых районов города	24. Уровень внешнего оформления городского пространства
5. СОЦИАЛЬНО- ДОСУГОВАЯ ИНФРАСТРУКТУРА И ПРИЛЕГАЮЩИЕ ПРОСТРАНСТВА	25. Безопасность передвижения вблизи учреждений здравоохранения и образования	26. Разнообразие культурно-досуговой и спортивной инфраструктуры	27. Доступность спортивной инфраструктуры	28. Доля объектов культурного наследия, в которых размещаются объекты социально-досуговой инфраструктуры, в общем количестве объектов культурного наследия	29. Количество сервисов в городе, способствующих повышению комфортности жизни маломобильных групп населения	30. Доля детей в возрасте 1–6 лет, состоящих на учете для определения в муниципальные дошкольные образовательные учреждения, в общей численности детей в возрасте 1–6 лет
6. ОБЩЕГОРОДСКОЕ ПРОСТРАНСТВО	31. Количество дорожно-транспортных происшествий в городе	32. Доступность остановок общественного транспорта	33. Доля городского населения, обеспеченного качественной питьевой водой из систем централизованного водоснабжения, в общей численности городского населения	34. Количество центров притяжения для населения	35. Доля населения, работающего в непромышленном секторе экономики, в общей численности городского населения	36. Доля жителей города в возрасте старше 14 лет, имеющих возможность участвовать в принятии решений по вопросам городского развития с использованием цифровых технологий, в общей численности городского населения в возрасте старше 14 лет

СИСТЕМА ОЦЕНКИ 6 КРИТЕРИЕВ



Индикаторы индекса качества городской среды распределяются по 6 критериям, важным для горожан.

1. БЕЗОПАСНОСТЬ

- Безопасность в открытых пространствах
- Предотвращение правонарушений

2. КОМФОРТНОСТЬ

- Доступность
- Мобильность
- Баланс публичности и приватности
- Визуальный комфорт
- Акустический комфорт

3. ЭКОЛОГИЧНОСТЬ И ЗДОРОВЬЕ

- Качество озеленения
- Утилизация отходов

4. ИДЕНТИЧНОСТЬ И РАЗНООБРАЗИЕ

- Узнаваемость облика
- Сохранение исторических элементов городской среды
- Разнообразие типов пространств
- Культурное разнообразие

5. СОВРЕМЕННОСТЬ И АКТУАЛЬНОСТЬ СРЕДЫ

- Возможности для горожан
- Соответствие международным принципам формирования городской среды

6. ЭФФЕКТИВНОСТЬ УПРАВЛЕНИЯ

- Работа муниципалитетов по созданию условий для формирования качественной городской среды

СИСТЕМА ОЦЕНКИ 6 ПРОСТРАНСТВ

ЖИЛЬЕ И ПРИЛЕГАЮЩИЕ ПРОСТРАНСТВА



- многоквартирные жилые дома;
- индивидуальный жилой сектор.

УЛИЧНО- ДОРОЖНАЯ СЕТЬ



- улицы;
- проезды;
- набережные.

ОБЩЕСТВЕННО- ДЕЛОВАЯ ИНФРАСТРУКТУРА И ПРИЛЕГАЮЩИЕ ПРОСТРАНСТВА



- объекты сервисов и услуг;
- общественное питание;
- административные учреждения и др.

СОЦИАЛЬНО- ДОСУГОВАЯ ИНФРАСТРУКТУРА И ПРИЛЕГАЮЩИЕ ПРОСТРАНСТВА



- образовательные учреждения;
- медицинские учреждения;
- спорт, досуг и рекреация.
- учреждения культуры и др.

ОЗЕЛЕНЕННЫЕ И ВОДНЫЕ ПРОСТРАНСТВА



- парки;
- скверы;
- сады и др.;
- озелененные набережные.

ОБЩЕГОРОДСКОЕ ПРОСТРАНСТВО



- город в целом

Распределение пространств уникально для каждого города: территория, относящаяся к одному из 6 направлений, суммируется и выделяется в зону для последующего анализа.

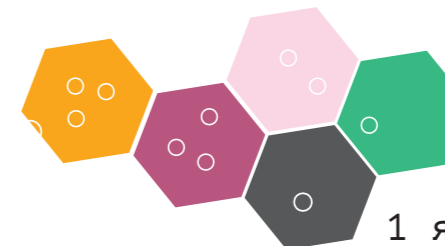

1 ячейка = 1 Га

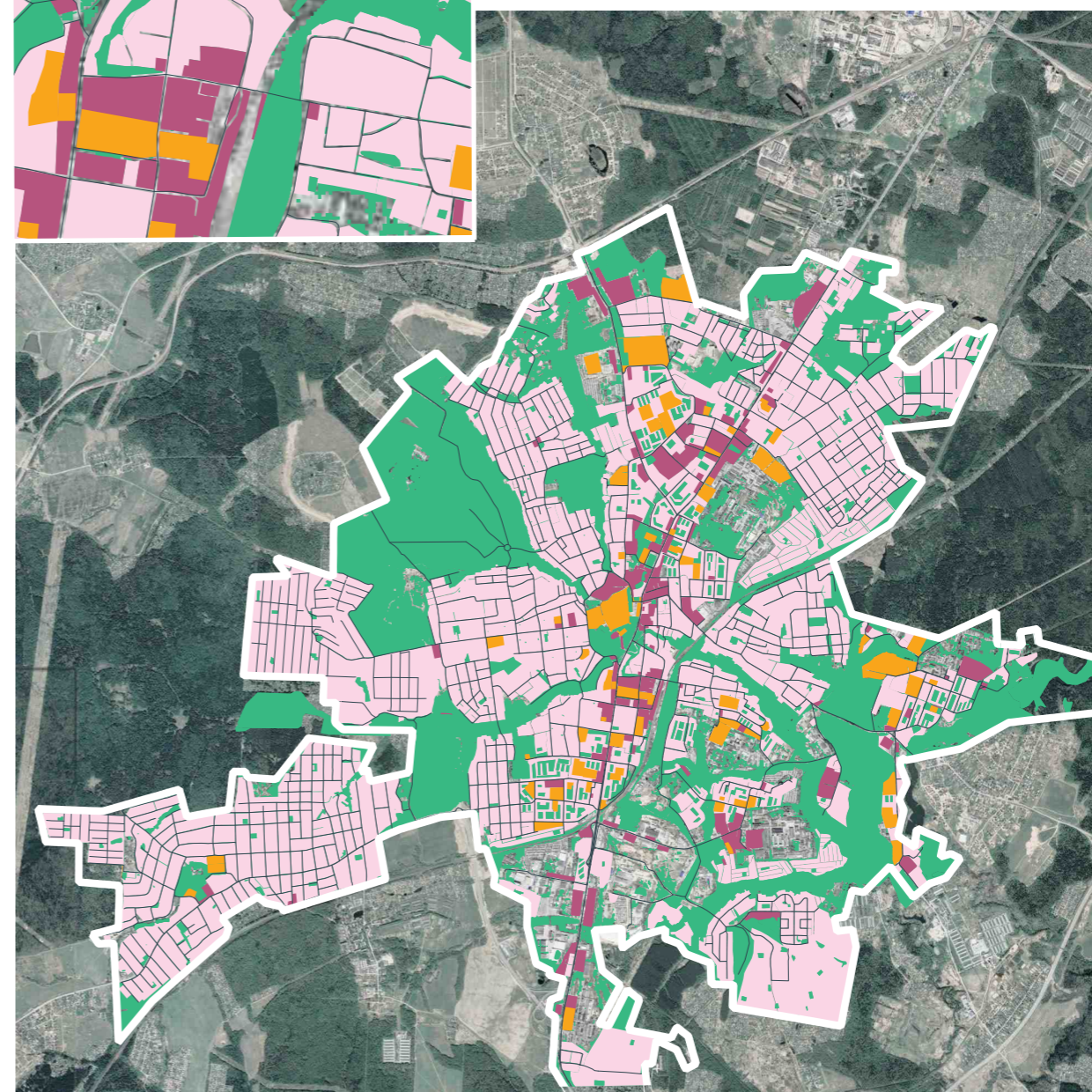

Пример распределения пространств для г. Сергиева Посада.

ИСТОЧНИКИ ДАННЫХ

ДАнные ГОСУДАРСТВЕННОЙ СТАТИСТИКИ



Федеральная служба
государственной статистики
(Росстат)



Минстрой
России



Роспотребнадзор



Минкультуры России

Единый государственный реестр объектов
культурного наследия народов Российской
Федерации



МВД России

ОТКРЫТЫЕ ДАННЫЕ

- Поисково-информационные картографические системы
- Географическая информационная система
- Данные дистанционного зондирования Земли (космические снимки)
- Информационный портал «Реформа ЖКХ» + ГИС ЖКХ
- Социальные сети

1-Й ШАГ В РАБОТЕ С ИНДЕКСОМ — УБЕДИТЬСЯ В ПОЛНОТЕ
ПРЕДОСТАВЛЯЕМЫХ ДАННЫХ

ПОИСКОВО-ИНФОРМАЦИОННЫЕ КАРТОГРАФИЧЕСКИЕ СИСТЕМЫ

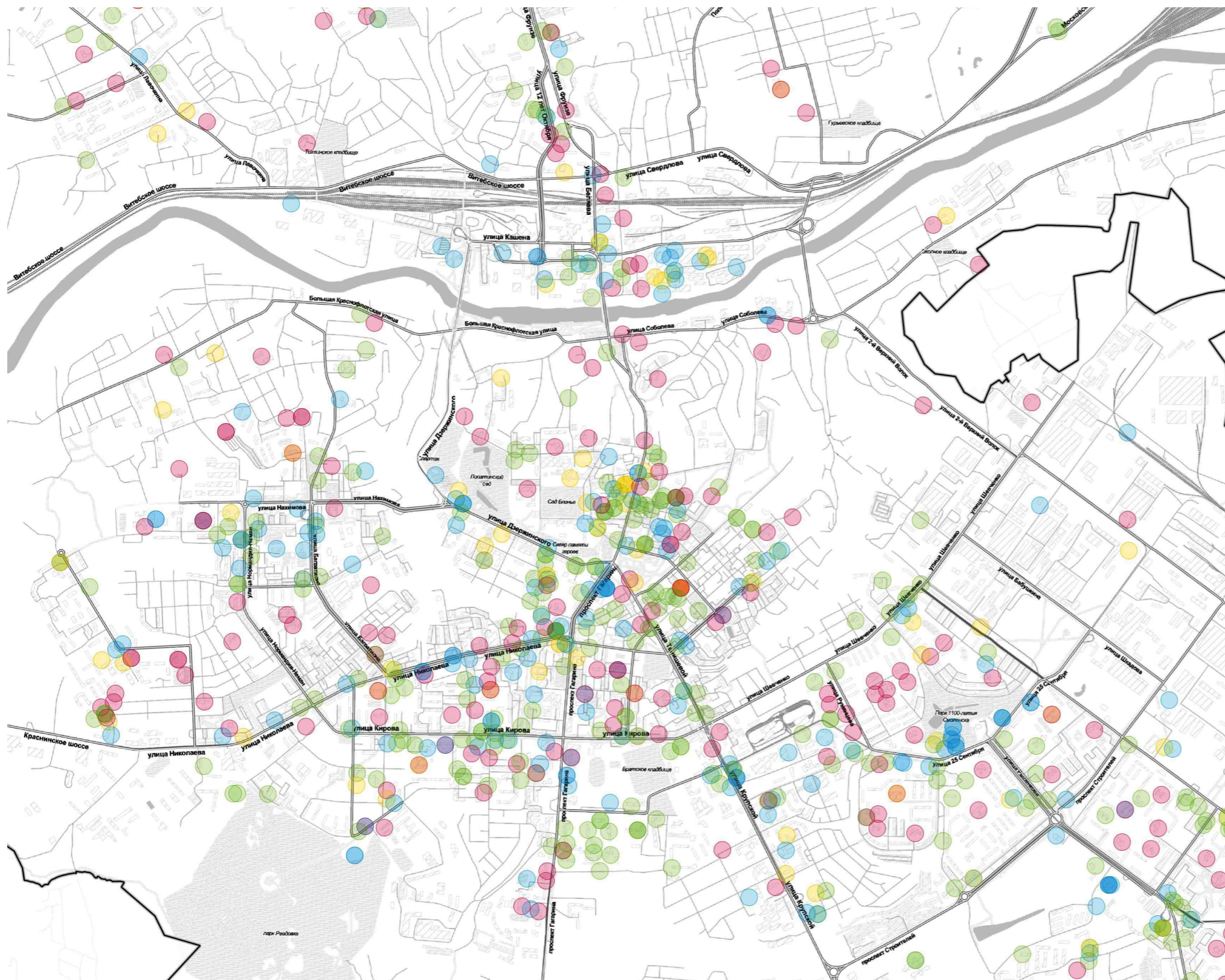

ХАРАКТЕРИСТИКИ

Системы, предусматривающие хранение и актуализацию пространственных характеристик объектов и использование информации в виде координатного описания точек модели, идентификаторов точек.

Пространственные данные должны включать атрибутивную информацию о каждом объекте:

- Название города
- Название региона
- Название объекта
- Категорию объекта (магазин, кинотеатр и др.)
- Подкатеорию (магазин продуктов, магазин одежды и др.)
- Адрес
- Время работы

ДАННЫЕ ДИСТАНЦИОННОГО ЗОНДИРОВАНИЯ ЗЕМЛИ (КОСМИЧЕСКИЕ СНИМКИ)

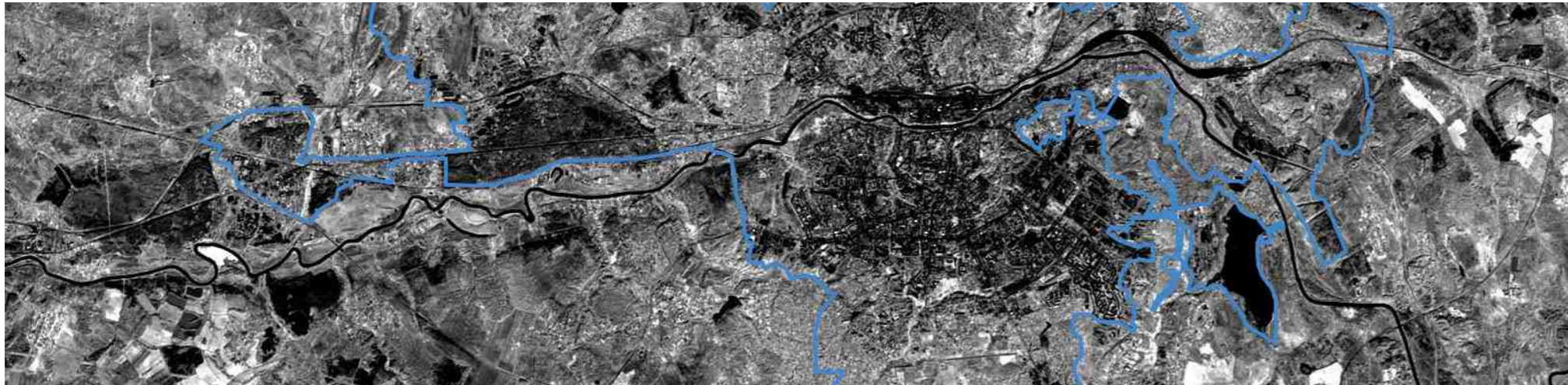

ХАРАКТЕРИСТИКИ, КОТОРЫМИ ДОЛЖЕН ОБЛАДАТЬ СНИМОК:

- высокое и сверхвысокое разрешения (от 10 м/пиксел и менее)
- минимальная облачность (менее 5% в рамках границ исследуемых городов)
- углом съемки, максимально близким к 90°
- время съемки: пик климатического лета*

* Климатическое лето: — период, характеризующийся среднесуточной температурой воздуха более +15 °С. Климатическое лето начинается с переходом среднесуточной температуры воздуха через +15 °С в сторону повышения и заканчивается с переходом этой же отметки в сторону понижения.

РЕФОРМА ЖКХ И ГИС ЖКХ

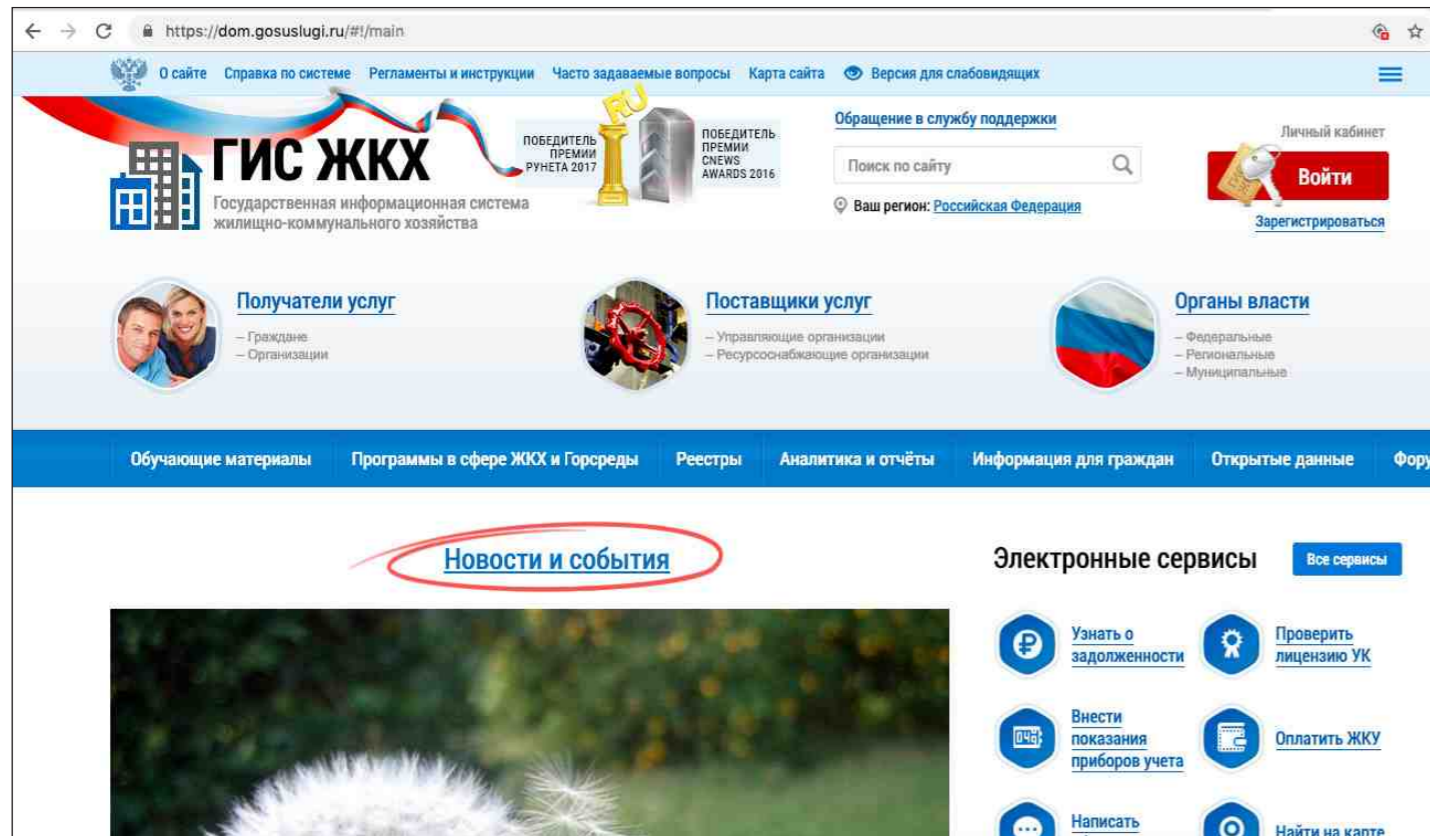

ДАННЫЕ О ЗДАНИЯХ:

- ремонт фасадов
- наличие архитектурной подсветки

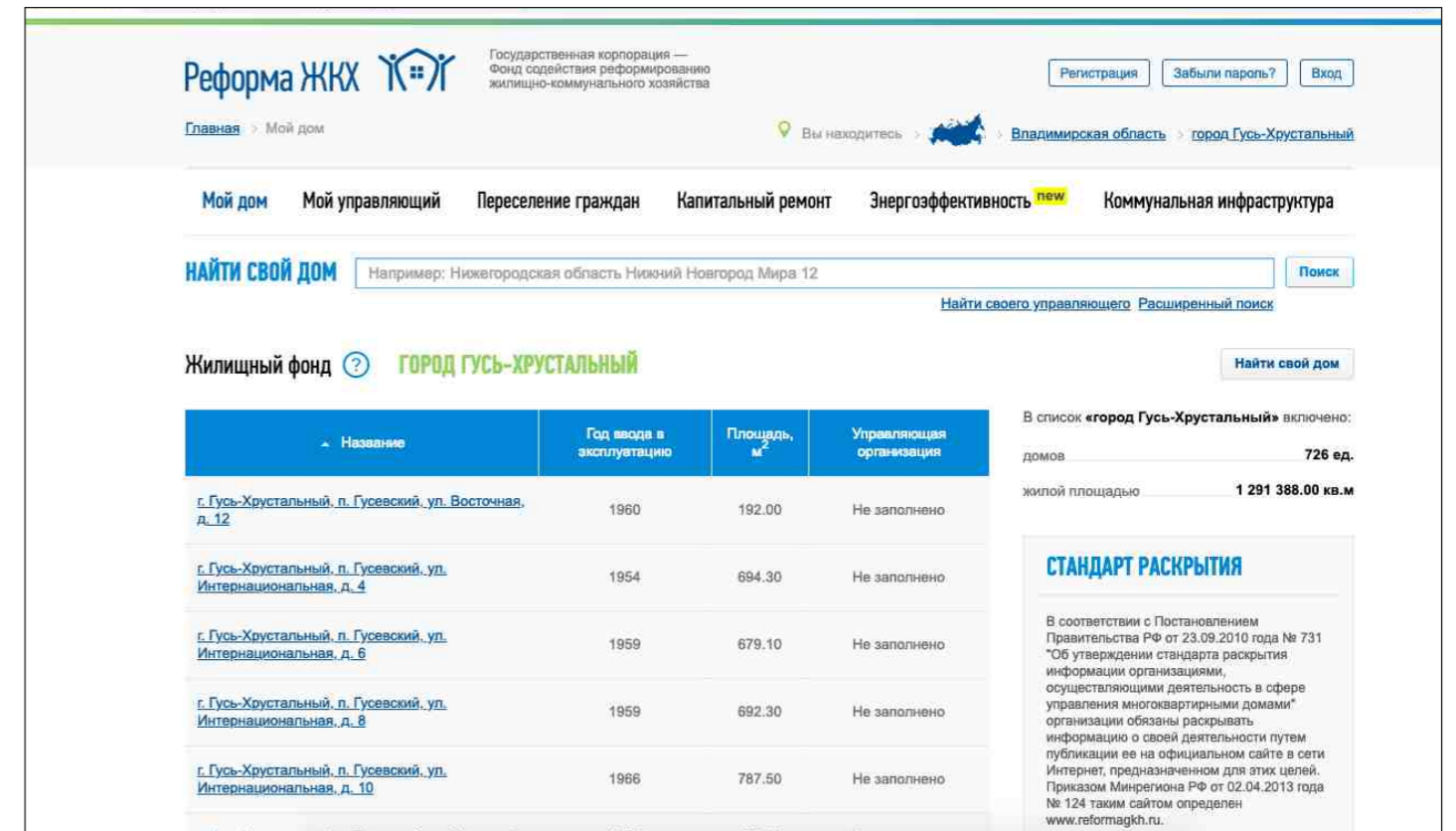

ДАННЫЕ ОБО ВСЕХ ЖИЛЫХ ДОМАХ В ГОРОДЕ:

- год ввода в эксплуатацию
- адрес
- этажность

ГЕОГРАФИЧЕСКИЕ ИНФОРМАЦИОННЫЕ СИСТЕМЫ

ПОЛЕ	ТИП ПОЛЯ	ОПИСАНИЕ
FID	Object ID	Уникальный идентификатор
Shape	Geometry	Центроид строения
City	Text	Название города
Region	Text	Название региона
Floor	Short Integer	Количество этажей
Population	Long Integer	Расчетное количество человек, проживающих в жилом строении либо в точке частного сектора
X	Double	Долгота (десятичные градусы)
Y	Double	Широта (десятичные градусы)

ХАРАКТЕРИСТИКА ТИПА ДАННЫХ:

- геолокация
- слой центроидов жилых строений (геометрический центр),
- данные по расчетному числу проживающего населения в каждом строении,
- количество этажей.
- данные по населению, проживающему в зоне частной застройки (менее двух этажей) в виде регулярной сетки с шагом в 100 метров на территорию данной застройки.
- формат данных: SHP
- тип данных: точечный слой
- масштаб детализации: 1:10 000
- система координат: GCS WGS 1984

СОЦИАЛЬНЫЕ СЕТИ

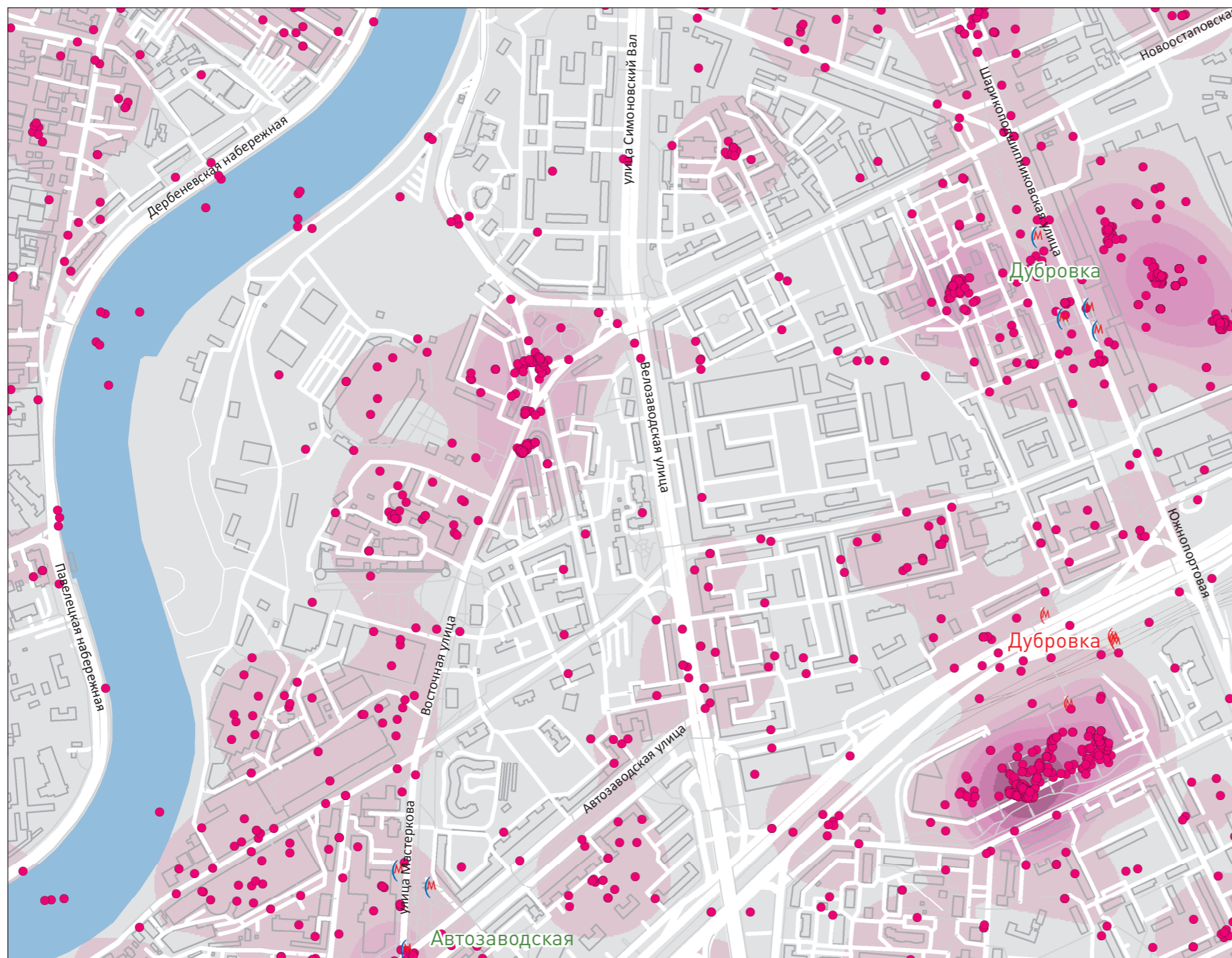

Используются социальные сети, характеризующиеся преобладанием русскоязычных записей, представляющие собой онлайн-платформу для общения с возможностью:

- публиковать записи и фотографии
- делать отметку о геолокации записи

г. Москва

ИНСТРУМЕНТЫ ОЦЕНКИ

Кроме использования обычной статистической информации в индексе также применяются современные инструменты анализа больших данных.

ПРОСТРАНСТВЕННАЯ СТАТИСТИКА

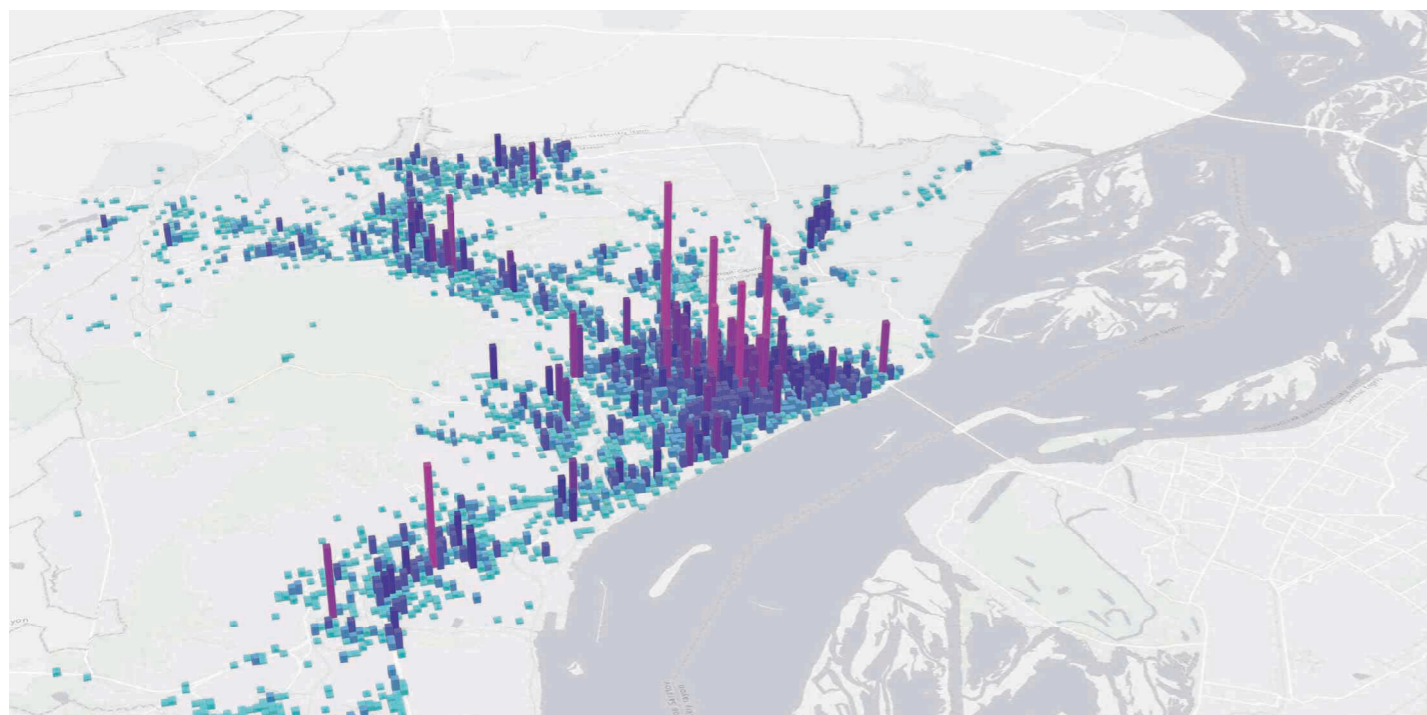

г. Саратов

АНАЛИЗ СПУТНИКОВЫХ СНИМКОВ



г. Смоленск

АНАЛИЗ ДАННЫХ СОЦИАЛЬНЫХ СЕТЕЙ

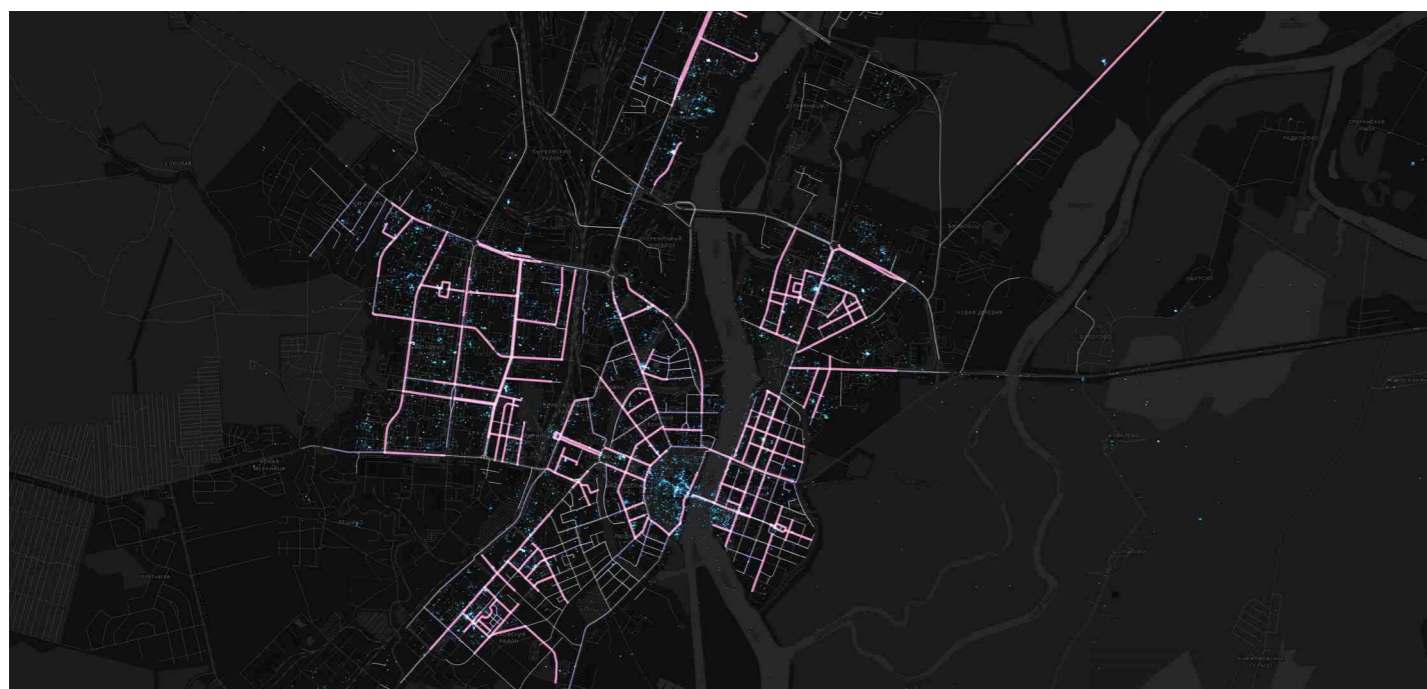

г. Великий Новгород

СЕТЕВОЙ ПРОСТРАНСТВЕННЫЙ АНАЛИЗ



г. Геленджик

ИНДИКАТОРЫ ОЦЕНКИ

1. ДОЛЯ НАСЕЛЕНИЯ, ЖИВУЩЕГО В АВАРИЙНОМ ЖИЛЬЕ, В ОБЩЕЙ ЧИСЛЕННОСТИ НАСЕЛЕНИЯ



Индикатор характеризует качество жилья, которое является одним из главных показателей комфортности проживания в городе.

Расчет основывается на численности населения, живущего в аварийном жилье относительно общей численности населения города.

г. Томск

2. ДОЛЯ ЖИЛОГО ФОНДА, ОБЕСПЕЧЕННОГО ЦЕНТРАЛИЗОВАННЫМИ УСЛУГАМИ ТЕПЛО-, ВОДО-, ЭЛЕКТРОСНАБЖЕНИЯ И ВОДООТВЕДЕНИЯ, В ОБЩЕМ ОБЪЕМЕ ЖИЛОГО ФОНДА



г. Мурманск

Приказ Росстата от 27.07.2018 N 462 (ред. от 12.10.2018) «Об утверждении статистического инструментария для организации федерального статистического наблюдения за строительством, инвестициями в нефинансовые активы и жилищно-коммунальным хозяйством»:
Приложение N 5. Сведения о жилищном фонде (Форма N 1-жилфонд (годовая), код формы по ОКУД 0609200)

3. КОЛИЧЕСТВО ВЫВЕЗЕННЫХ ТВЕРДЫХ КОММУНАЛЬНЫХ ОТХОДОВ НА ДУШУ НАСЕЛЕНИЯ



г. Брянск

Приказ Росстата от 27.07.2018 N 462 (ред. от 12.10.2018) «Об утверждении статистического инструментария для организации федерального статистического наблюдения за строительством, инвестициями в нефинансовые активы и жилищно-коммунальным хозяйством»:

Приложение N 2. Сведения о благоустройстве городских населенных пунктов (Форма N 1-КХ (годовая), код формы по ОКУД 0609210)

4. РАЗНООБРАЗИЕ ЖИЛОЙ ЗАСТРОЙКИ

ЧТО ВЛИЯЕТ НА ИНДИКАТОР?

- 1. Строительство новых зданий
- 2. Разнообразие новой жилой застройки
- 3. Реновация жилого фонда с изменением типовой застройки

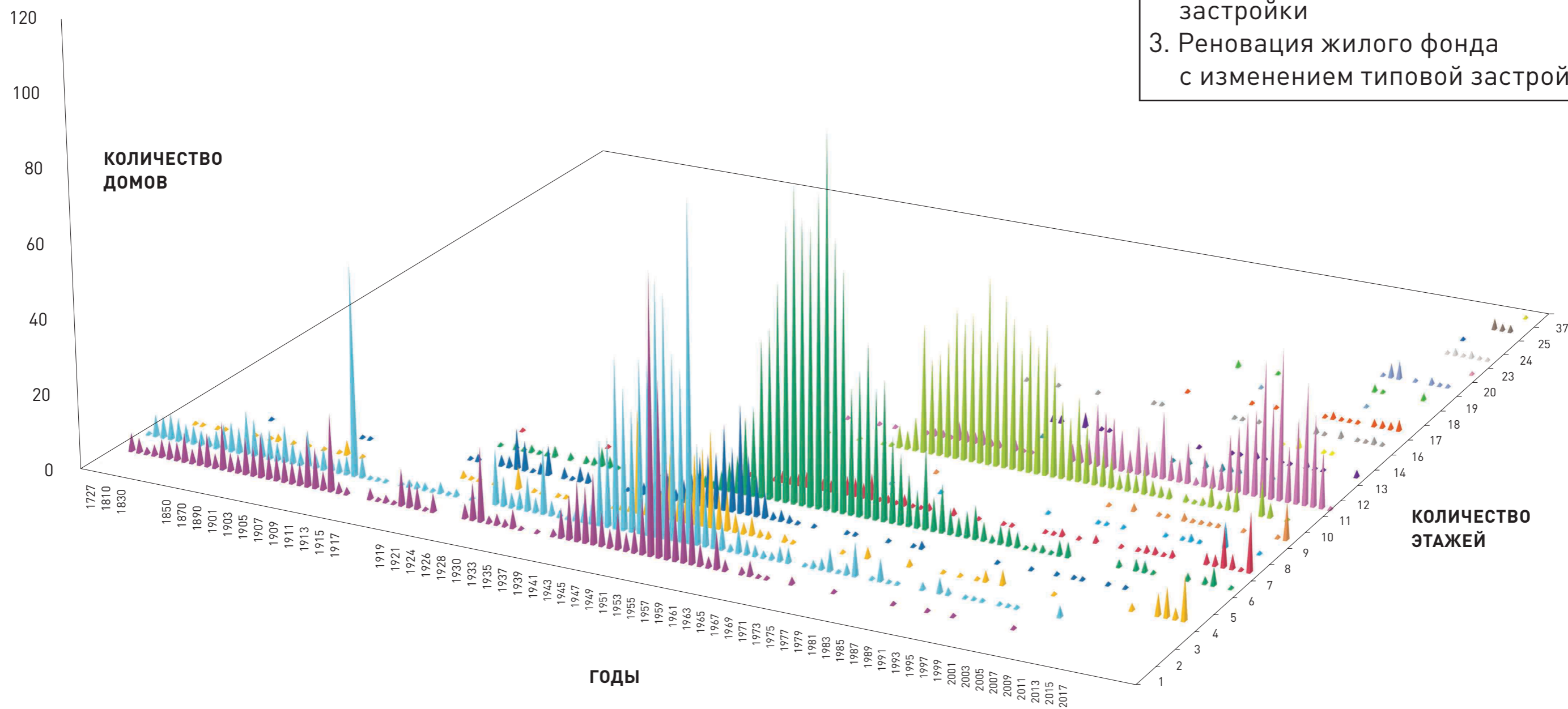

5. РАЗНООБРАЗИЕ УСЛУГ В ЖИЛОЙ ЗОНЕ

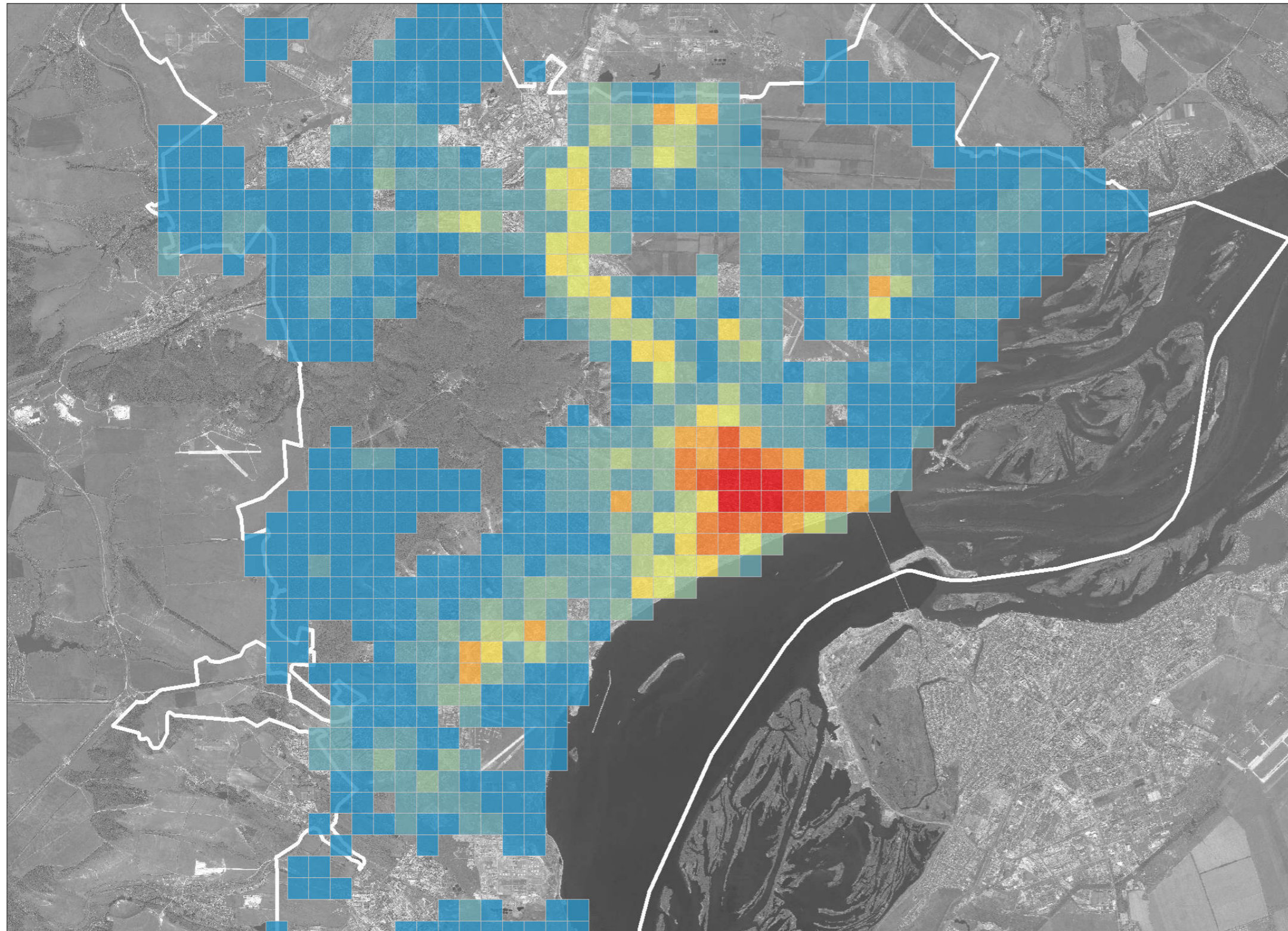

Количество услуг
в жилой зоне

- 0
- 1-10
- 11-18
- 19-25
- 26-32
- 33-44
- 45-62
- 63-86
- 87-155
- 156-278

г. Саратов

5. СПИСОК ФУНКЦИЙ И СЕРВИСОВ

Автошкола	Культурный центр	Спортивное поле	Быстрое питание	Магазин головных уборов	Милиция	Рынок
Амбулатория	Курсы и мастер-классы	Спортивный клуб	Бюро переводов	Магазин детского питания	Министерства	Садовый инвентарь
Арена стадиона	Лазертаг	Спортивный комплекс	Ведомства	Магазин детской обуви	Молочный магазин	и техника
Аэроклуб	Лицей	Спортплощадка	Вейп шоп	Магазин детской одежды	МРЭО	Салон красоты
Баня	Логопеды	Стадион	Видеостудия	Магазин джинсовой одежды	Мука и крупы	Салон оптики
Бассейн	Лодочная станция	Станция переливания крови	Видеосъемка	Магазин дисков	МФЦ	Салон связи
Библиотека	Лыжная база	Стоматологическая клиника	Визажист	Магазин дисков	Мясной магазин	Сантехника оптом
Бильярдный клуб	Медицинская лаборатория	Стрелковый клуб	Визовые центры	Магазин для будущих мам	Налоговая инспекция	Сауна
Больница для взрослых	Медпункт	Театр	иностранных государств	Магазин для садоводов	Наружная реклама	Светотехника
Боулинг-клуб	Медцентр	Театральное и цирковое образование	Военкомат	Магазин канцтоваров	Ногтевая студия	Секс-шоп
Бухгалтерские курсы	Мемориал	Теннисный клуб	Гипермаркет	Магазин ковров	Нотариусы	Семейное консультирование
Ветеринарная клиника	Мечеть	Тир	Гостиница	Магазин кожи и меха	Обучение мастеров	Скульптура
Водная база	МРЭО	Травмпункт	Государственные службы	Магазин колбас	для салонов красоты	Следственный комитет
Военное образование	Музей	Тренажерный зал	Детективное агентство	Магазин кулинарии	Общественная организация	Служба знакомств
Воскресная школа	Музыкальное образование	Турбаза	Детские игрушки и игры	Магазин мебели	Овощной магазин	Совет депутатов
ВУЗ	Музыкальный клуб	Училище	Дополнительное образование	Магазин медицинских товаров	Орган власти	Социальная служба
Гимназия	МФЦ	Филармония	Железнодорожный вокзал	Магазин наглядных учебных пособий	и административная	СПА-салон
Гинекологическая клиника	Наркологическая клиника	Фитнес-клуб	ЗАГС	Магазин нумизматики	Органы государственного надзора	Средства для реабилитации
Гольф-клуб	Нетрадиционная медицина	Фонтан	Зоомагазин	Магазин обоев	Оргтехника	Столовая
Госпиталь	НИИ	Фотошкола	Избирательные комиссии	Магазин обуви	Остановка общественного транспорта	Страховая компания
Дайвинг	Обзорная площадка	Хостел	и участки	Магазин одежды	Отделение полиции	Строительный магазин
Детская больница	Общеобразовательная школа	Центр йоги	Изготовление вывесок	Магазин парфюмерии	Паб	Студия звукозаписи
Детская поликлиника	Опера	Центр профилактики СПИДа	Инспекция	Магазин косметики	Парикмахерская	Суд
Детский лагерь отдыха	Отделение полиции	Церковь	Исправительное учреждение	Магазин пива	Паспортные и миграционные службы	Судебно-медицинская экспертиза
Детский сад	Памятник	Цирк	Казначейство	Магазин подарков	Пенсионный фонд	Судебные приставы
Диагностический центр	Парк аттракционов	Частная школа	Кальян-бар	Магазин сувениров	Питомник животных	Супермаркет
дискотека	Паспортные и миграционные службы	Школа искусств	Карнавалы костюмы	Магазин постельных принадлежностей	Пиццерия	Суши-бар
Диспансер	Пейнтбол	Школа танцев	Кафе	Магазин посуды	Платежный терминал	Таможня
Дом инвалидов и престарелых	Петанк	Школа-интернат	Кейтеринг	Магазин продуктов	Полиграфические услуги	Танцевальные костюмы
Дом культуры	Планетарий	Яхт-клуб	Киоск	Магазин радиодеталей	Порт	Тату-салон
Дом отдыха	Пластическая хирургия	Аварийная служба	Книжный магазин	Магазин сантехники	Почтовое отделение	Театральные костюмы
Духовное учебное заведение	Поликлиника для взрослых	Аварийно-спасательное оборудование и техника	Компьютерный ремонт	Магазин семян	Праздничное агентство	Типография
Женская консультация	Православный храм	Авиакомпания	Компьютерный ремонт	Магазин сумок и чемоданов	Прачечная	Товары для инвалидов
ЗАГС	Приют для животных	Автовокзал	Кондитерская	Магазин суши и азиатских продуктов	Продуктовый рынок	Товары для творчества и рукоделия
Здравпункт	Психологическая служба	Автосалон	Консульство	Магазин табачных принадлежностей	Прокуратура	Торговый центр
Зоопарк	Психоневрологический интернат	Автосервис	Косметология	Магазин тканей	Промышленное оборудование	Тренинги
Игровой клуб	Развлекательный центр	Адвокаты	Кредитный брокер	Магазин хозтоваров и бытовой техники	Пункт проката	Туроператор
Избирательные комиссии и участки	Реабилитационный центр	Администрация	Курсы иностранных языков	Магазин хозтоваров и бытовой химии	Регистрационная палата	Финансовый консалтинг
Ипподром	Регистрационная палата	АЗС	Курьерские услуги	Магазин цветочной техники	Рекламное агентство	Фонд социального страхования
Караоке-клуб	Религиозное объединение	Аптека	Ломбард	Магазин часов	Ремонт аудиотехники и видеотехники	Фотостудия
Картинг	Родильный дом	Архив	Магазин	Магазин чая и кофе	Ремонт бытовой техники	Химчистка
Каток	Родильный дом	Ателье	Магазин автозапчастей и автотоваров	Магазин чулок и колготок	Ремонт обуви	Центр повышения квалификации
Католический храм	Санаторий	Аудиторская компания	Магазин алкогольных напитков	Магазин электроники	Ремонт одежды	Шиномонтаж
Квесты	Сауна	Аэропорт	Магазин белья и купальников	Магазин электротоваров	Ремонт сумок и чемоданов	Школа для будущих мам
Кинотеатр	Синагога	Банк	Магазин бижутерии	Магия и эзотерика	Ресторан	Экологическая организация
Клиника	Скорая медицинская помощь	Банкетный зал	Магазин бижутерии	Массажный салон	Ритуальные услуги	Экспертиза
Клуб досуга	Собор	Баня	Магазин бижутерии	Металлоремонт	Рыбный магазин	Ювелирный магазин
Клуб охотников и рыболовов	Специализированная больница	Бар	Магазин бижутерии	Меховое ателье		Юридические услуги
Колледж	больница	Бар безалкогольных напитков	Магазин бытовой техники			
Компьютерные курсы	Спорт-бар	Бизнес-школа	Магазин верхней одежды			
Конный клуб	Спортивная школа	Булочная	Магазин воды			
Концертный зал	Спортивно-развлекательный центр	Бухгалтерские услуги	Магазин галантереи и аксессуаров			
Коррекция зрения						

6. ДОЛЯ МНОГОКВАРТИРНЫХ ДОМОВ, РАСПОЛОЖЕННЫХ НА ЗЕМЕЛЬНЫХ УЧАСТКАХ, В ОТНОШЕНИИ КОТОРЫХ ОСУЩЕСТВЛЕН ГОСУДАРСТВЕННЫЙ КАДАСТРОВЫЙ УЧЕТ, В ОБЩЕМ КОЛИЧЕСТВЕ МНОГОКВАРТИРНЫХ ДОМОВ

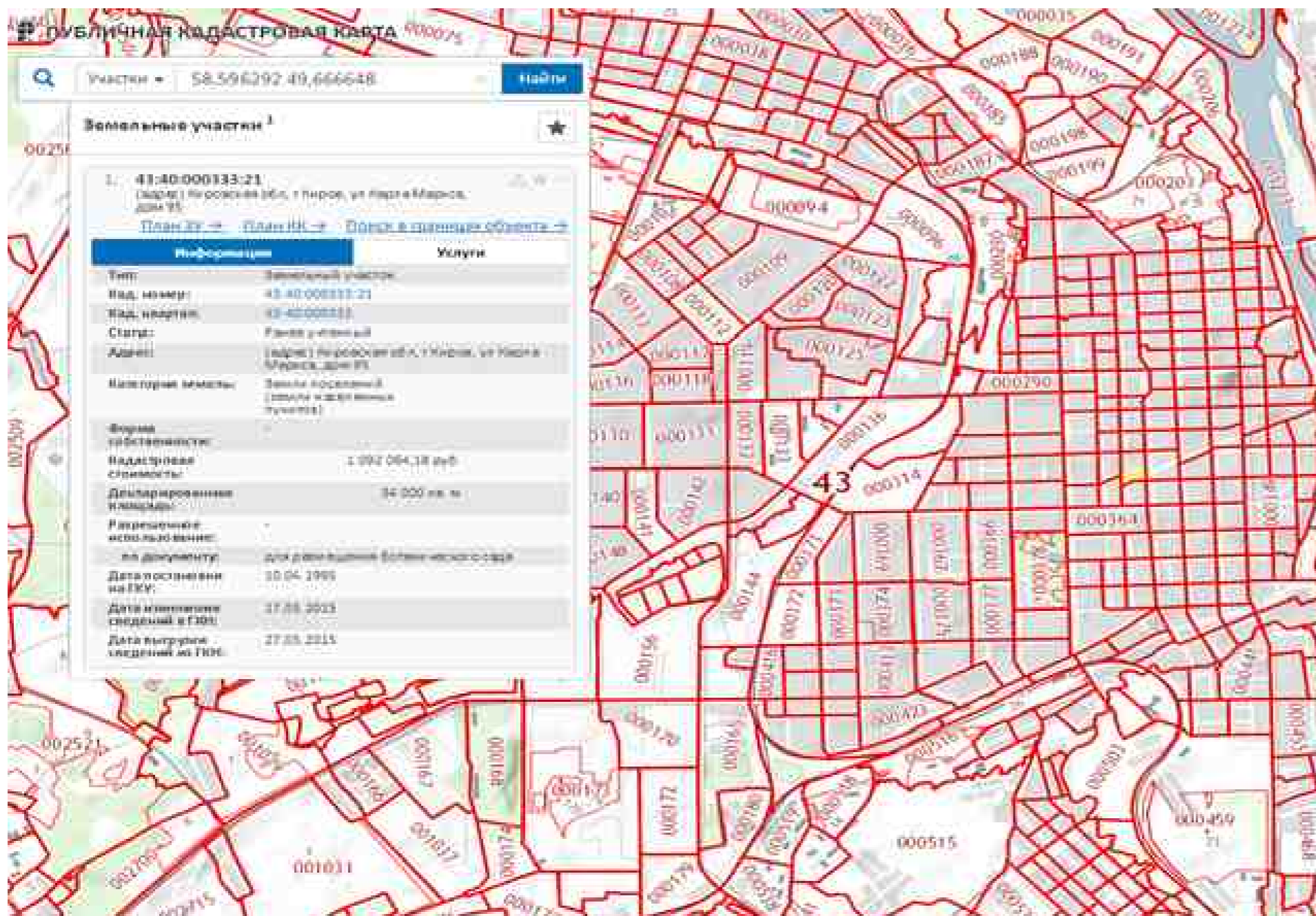

Приказ Росстата от 06.02.2013 № 48 «Об утверждении статистического инструментария для организации федерального статистического наблюдения за состоянием экономики и социальной сферы муниципального образования»:
Приложение к форме N 1-МО «Показатели для оценки эффективности деятельности органов местного самоуправления городских округов и муниципальных районов»

Публичная кадастровая карта, г.Мурманск

7. КОЛИЧЕСТВО ПОГИБШИХ В ДОРОЖНО-ТРАНСПОРТНЫХ ПРОИСШЕСТВИЯХ



г. Владивосток

Приказ Росстата от 21.05.2014 № 402
«Об утверждении статистического инструментария для организации Министерством внутренних дел Российской Федерации федерального статистического наблюдения о дорожно-транспортных происшествиях»:
Форма федерального статистического наблюдения ДТП «Сведения о дорожно-транспортных происшествиях»

8. ДОЛЯ УЛИЧНО-ДОРОЖНОЙ СЕТИ, ОБЕСПЕЧЕННОЙ ЛИВНЕВОЙ КАНАЛИЗАЦИЕЙ, В ОБЩЕЙ ПРОТЯЖЕННОСТИ УЛИЧНО-ДОРОЖНОЙ СЕТИ



г. Усолье

Приказ Росстата от 27.07.2018 N 462 (ред. от 12.10.2018) «Об утверждении статистического инструментария для организации федерального статистического наблюдения за строительством, инвестициями в нефинансовые активы и жилищно-коммунальным хозяйством»:

Приложение N 2. Сведения о благоустройстве городских населенных пунктов (Форма N 1-КХ (годовая), код формы по ОКУД 0609210)

9. ЗАГРУЖЕННОСТЬ ДОРОГ



г. Москва

Набор телеметрических сигналов от систем мониторинга автотранспорта, которые построены на основе систем спутниковой навигации, использующих приемники спутникового сигнала стандартов ГЛОНАСС и GPS. Сигналы посредством мобильной связи GSM (GPRS) поступают от устройств, таких как терминалы (трекеры) контроля движения транспортных средств и охранных систем.

СПУТНИК ГЛОНАСС ИЛИ GPS → ТЕРМИНАЛ (ТРЕКЕР) → СЕТЬ GSM (GPRS) → СЕРВЕР МОНИТОРИНГОВОГО ЦЕНТРА

ХАРАКТЕРИСТИКА ТИПА ДАННЫХ:

- данные должны быть обезличены
- иметь географические координаты
- иметь информацию о скорости свободного движения на отрезке (с 2:00 до 5:00 ночи)
- иметь информацию о средней скорости движения на отрезке
- иметь информацию о пиковой скорости движения на отрезке (периоды с 7:30 до 9:30 и с 18:00 до 20:00 по будним дням)
- иметь информацию о времени свободного проезда и скорость свободного потока

10. КОЛИЧЕСТВО УЛИЦ С РАЗВИТОЙ СФЕРОЙ УСЛУГ (ЕД.)

Считаются улицы с плотностью объектов торговли и услуг не менее 1 ед./100 м в 20-метровой зоне от осевой линии УДС по обе стороны. Для малых городов порог плотности снижен.

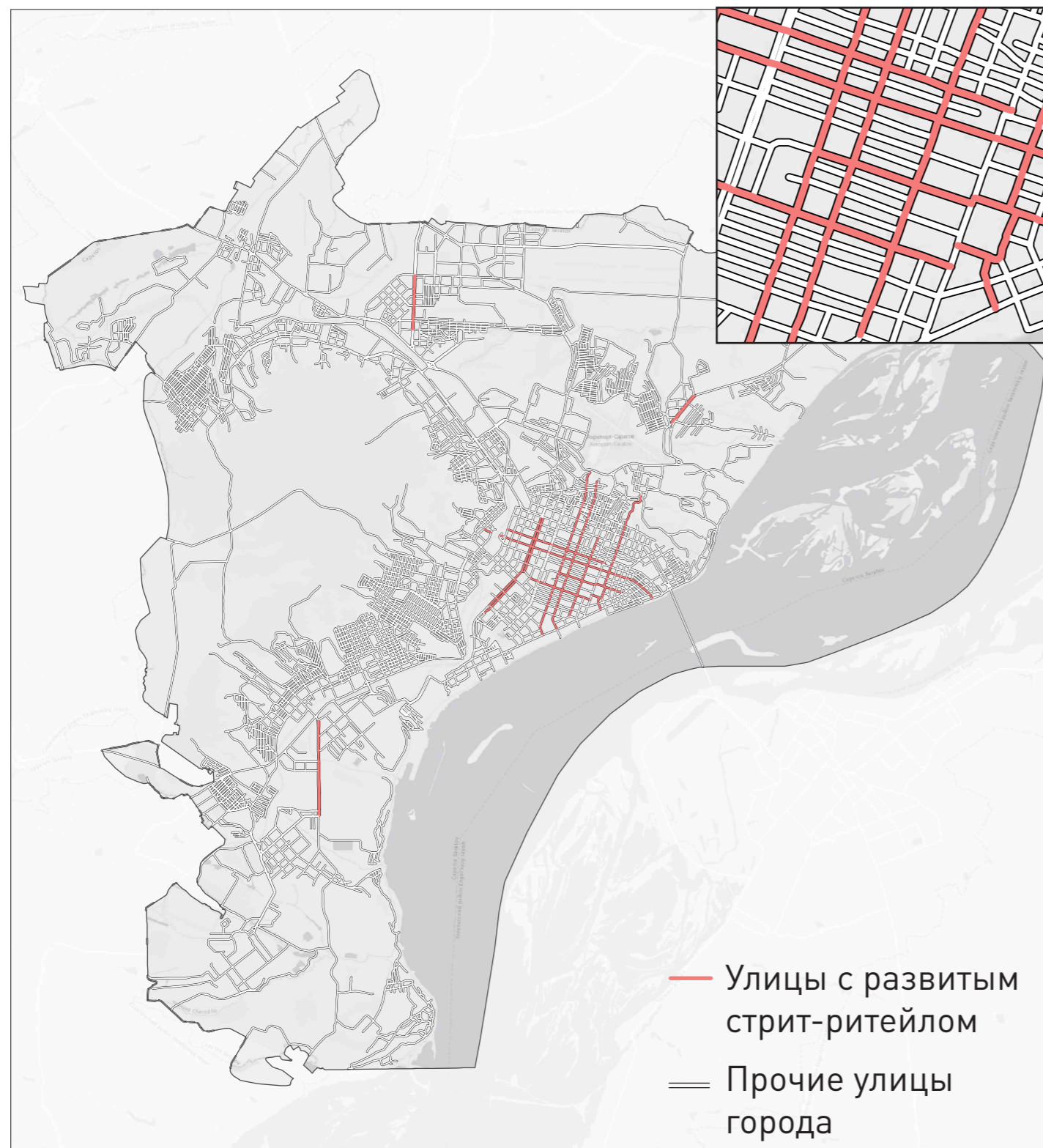

г. Саратов

ЧТО ВЛИЯЕТ НА ИНДИКАТОР?

1. Количество объектов коммерческой инфраструктуры в первых этажах зданий, формирующих улицы;
2. Количество объектов сферы услуг и общественного питания (магазины, клиники, кафе и др.) на первых этажах зданий, формирующих улицы.

Аптека	Магазин бижутерии	Магазин наглядных учебных пособий	Магазин чая и кофе	Рыбный магазин
Ателье	Магазин бильярда	Магазин нумизматики	Магазин чулок и колготок	Садовый инвентарь и техника
Банк	Магазин бытовой техники	Магазин обоев	Магазин электроники	Салон красоты
Банкетный зал	Магазин верхней одежды	Магазин обуви	Магазин электротоваров	Салон оптики
Бар	Магазин воды	Магазин одежды	Магия и эзотерика	Салон связи
Бар безалкогольных напитков	Магазин галантереи и аксессуаров	Магазин парфюмерии и косметики	Массажный салон	Секс-шоп
Бильярдный клуб	Магазин головных уборов	Магазин пива	Металлоремонт	СПА-салон
Боулинг-клуб	Магазин детского питания	Магазин подарков и сувениров	Меховое ателье	Спорт-бар
Булочная	Магазин детской обуви	Магазин постельных принадлежностей	Молочный магазин	Столовая
Быстрое питание	Магазин детской одежды	Магазин посуды	Мука и крупы	Строительный магазин
Вейп шоп	Магазин джинсовой одежды	Магазин продуктов	Мясной магазин	Супермаркет
Визажист	Магазин дисков	Магазин радиодеталей	Ногтевая студия	Суши-бар
Детские игрушки и игры	Магазин дисков	Магазин сантехники	Овощной магазин	Танцевальные костюмы
Зоомагазин	Магазин для будущих мам	Магазин семян	Оргтехника	Тату-салон
Кальян-бар	Магазин для садоводов	Магазин сумок и чемоданов	Паб	Театральные костюмы
Караоке-клуб	Магазин канцтоваров	Магазин суши и азиатских продуктов	Парикмахерская	Товары для инвалидов
Карнавальные костюмы	Магазин ковров	Магазин табака и курительных принадлежностей	Пиццерия	Товары для творчества и рукоделия
Кафе	Магазин кожи и меха	Магазин тканей	Почтовое отделение	Туроператор
Киоск	Магазин колбас	Магазин хозяйственных товаров и бытовой техники	Прачечная	Химчистка
Книжный магазин	Магазин кулинарии	Магазин цветочных принадлежностей	Пункт проката	Ювелирный магазин
Компьютерный ремонт	Магазин мебели	Магазин часов	Ремонт аудиотехники и видеотехники	
Компьютерный ремонт	Магазин медицинских товаров		Ремонт бытовой техники	
Кондитерская			Ремонт обуви	
Косметология			Ремонт одежды	
Ломбард			Ремонт сотовых телефонов	
Магазин			Ремонт сумок и чемоданов	
Магазин алкогольных напитков			Ресторан	
Магазин белья и купальников				

11. ИНДЕКС ПЕШЕХОДНОЙ ДОСТУПНОСТИ (%)

Оценивает степень пешеходной доступности от жилых домов до объектов инфраструктуры, учитывая сложность геометрии улично-дорожной сети, наличие пешеходных переходов и тротуаров.

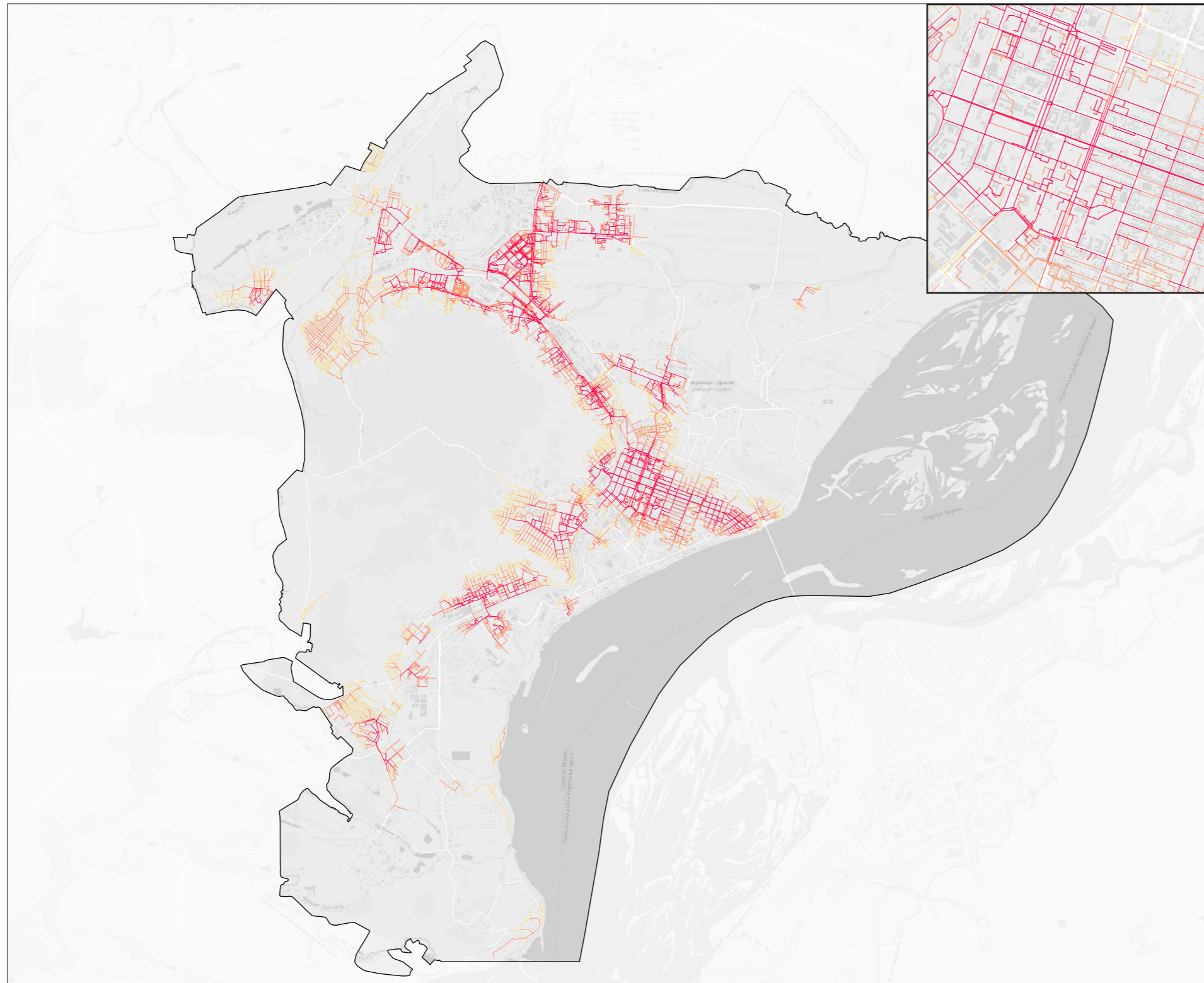

ЧТО ВЛИЯЕТ НА ИНДИКАТОР?

1. Развитие вело-пешеходной инфраструктуры;
2. Ревитализация промышленных зон;
3. Озеленение улиц;
4. Развитие коммерческой недвижимости.

- 0–44
- 44–1583
- 1583–2940
- 2940–132 091

г. Саратов

12. ДОЛЯ ДОСТУПНЫХ ДЛЯ ИНВАЛИДОВ И ДРУГИХ МГН ПРИОРИТЕТНЫХ ОБЪЕКТОВ СОЦИАЛЬНОЙ, ТРАНСПОРТНОЙ, ИНЖЕНЕРНОЙ ИНФРАСТРУКТУРЫ, В ОБЩЕМ КОЛИЧЕСТВЕ ПРИОРИТЕТНЫХ ОБЪЕКТОВ



Городская больница, г. Сокол

Приложением №2 «Сведения о целевых показателях и индикаторах государственной программы Российской Федерации «Доступная среда», утвержденной Постановлением Правительства Российской Федерации от 29.03.2019 N 363 "Об утверждении государственной программы Российской Федерации "Доступная среда", предусмотрен показатель 1 "Доля доступных для инвалидов и других маломобильных групп населения приоритетных объектов социальной, транспортной, инженерной инфраструктуры в общем количестве приоритетных объектов".

13. ДОЛЯ ОЗЕЛЕНЕННЫХ ТЕРРИТОРИЙ ОБЩЕГО ПОЛЬЗОВАНИЯ (ПАРКИ, САДЫ И ДР.) В ОБЩЕЙ ПЛОЩАДИ ЗЕЛЕННЫХ НАСАЖДЕНИЙ

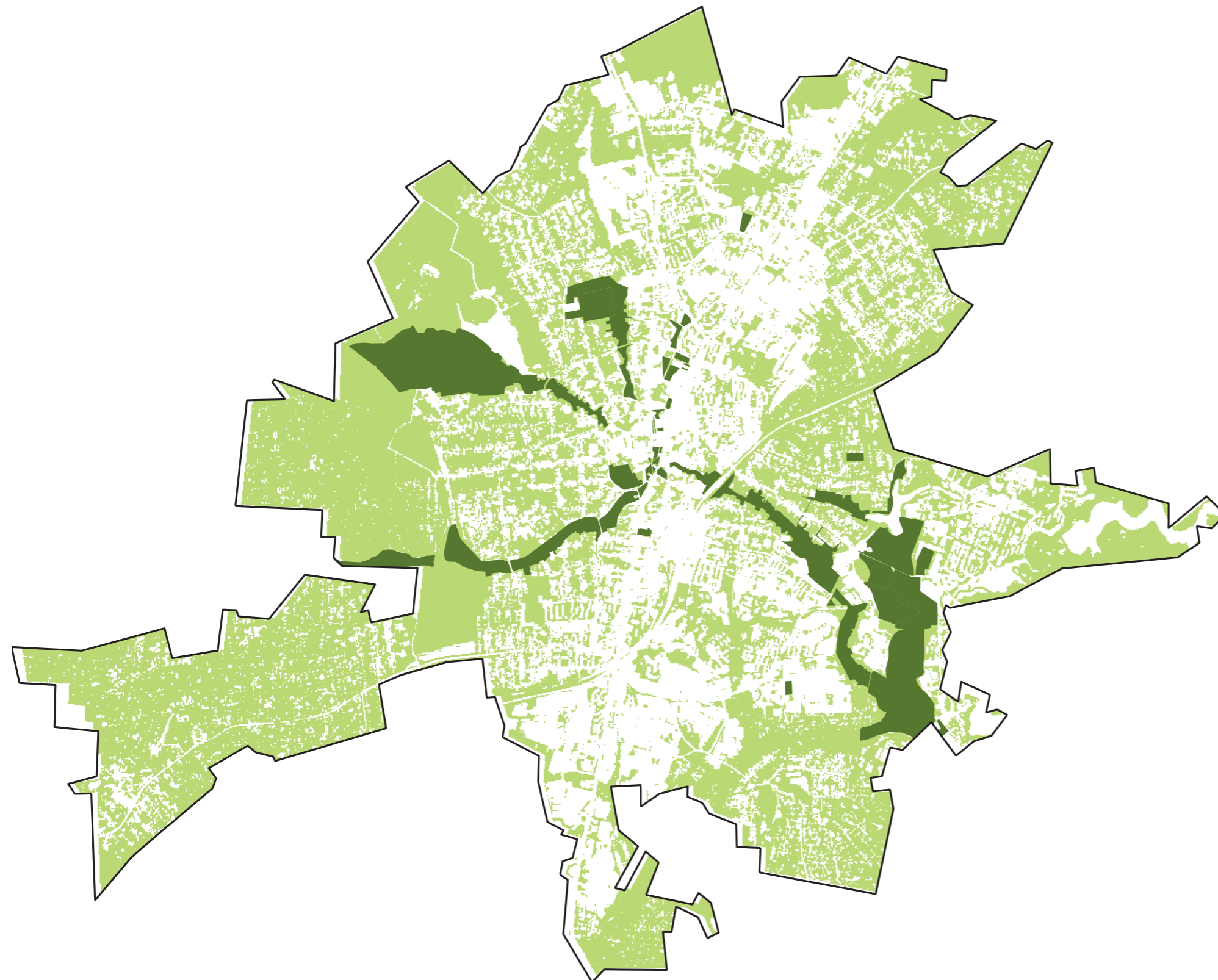

Оценивает потенциальную безопасность озелененных территорий города, выявляя долю территорий, к которым не применяются такие требования качества, как освещение, охрана, комфорт передвижения и др., в общем количестве территорий.

- Озелененные территории общего пользования
- Все зеленые насаждения

г. Сергиев-Посад

14. УРОВЕНЬ ОЗЕЛЕНЕНИЯ

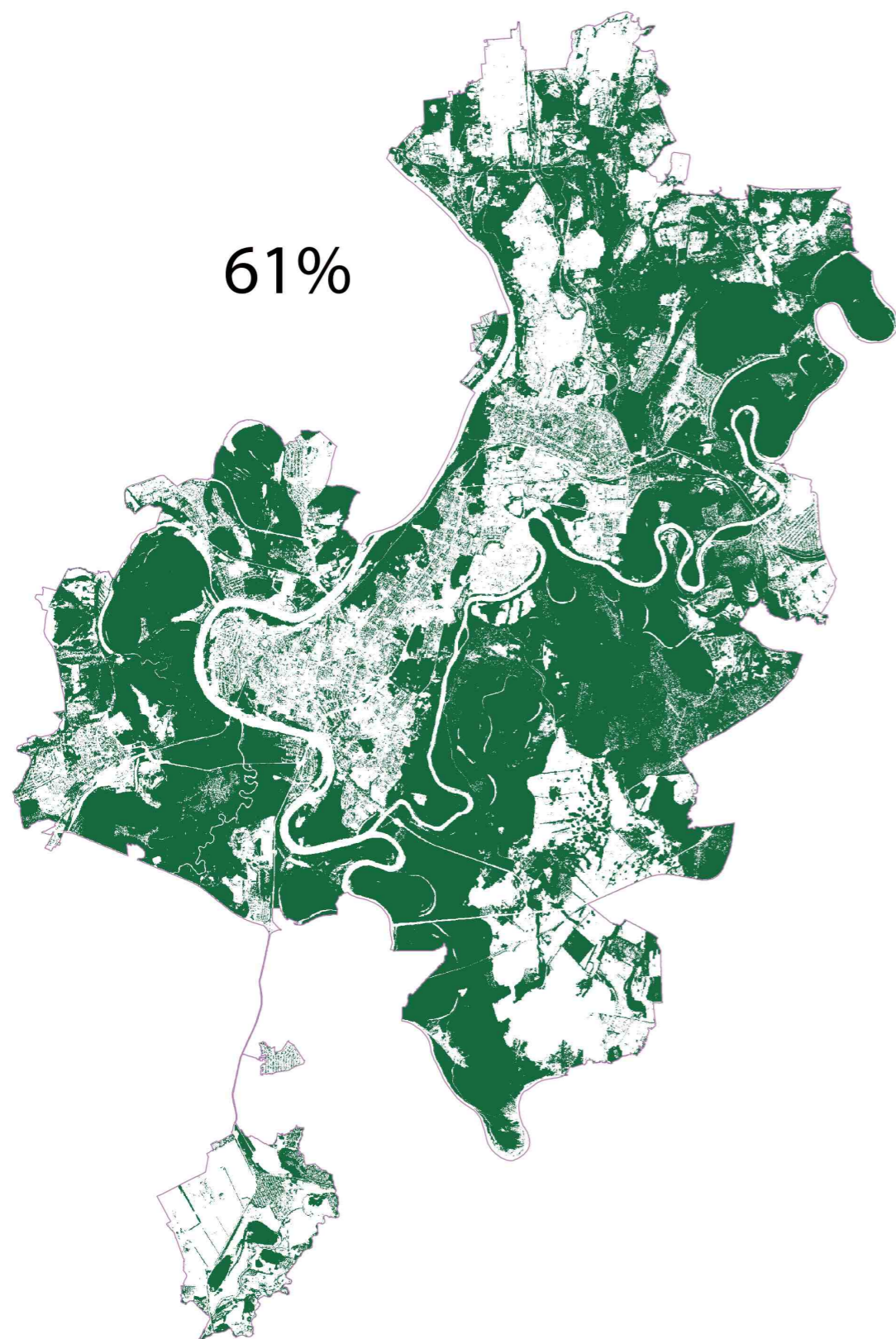

Помимо того, что зеленые насаждения выполняют санитарно-гигиенические функции, они активно участвуют в создании городских ландшафтов.

Зеленые массивы, расположенные между отдельными районами застройки, объединяют их, придают городу целостность и законченность, оживляют городские ландшафты, являются средством индивидуализации районов и микрорайонов города

г. Челябинск

15. СОСТОЯНИЕ ЗЕЛЕННЫХ НАСАЖДЕНИЙ (%)

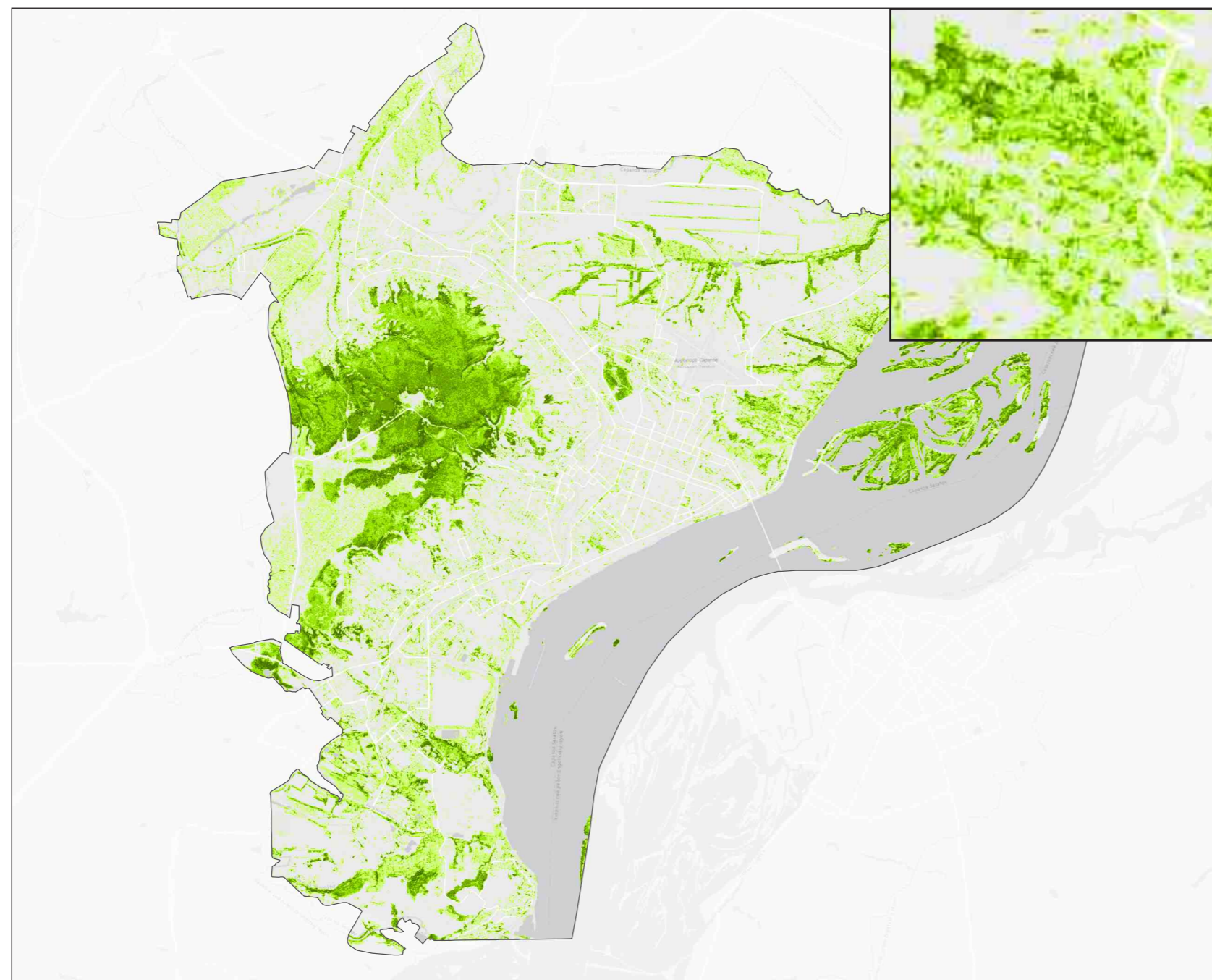

г. Саратов



Оценивает биопродуктивность зеленых насаждений как прямое следствие всего состояния природной среды, непосредственно связанной с состоянием атмосферы, уровнем загрязнения почв и поверхностных вод в городе.

ЧТО ВЛИЯЕТ НА ИНДИКАТОР?

1. Озеленение улиц;
2. Компенсационное озеленение;
3. Благоустройство существующих озелененных территорий;
4. Создание новых парков;
5. Общее состояние окружающей среды.

Ближний инфракрасный

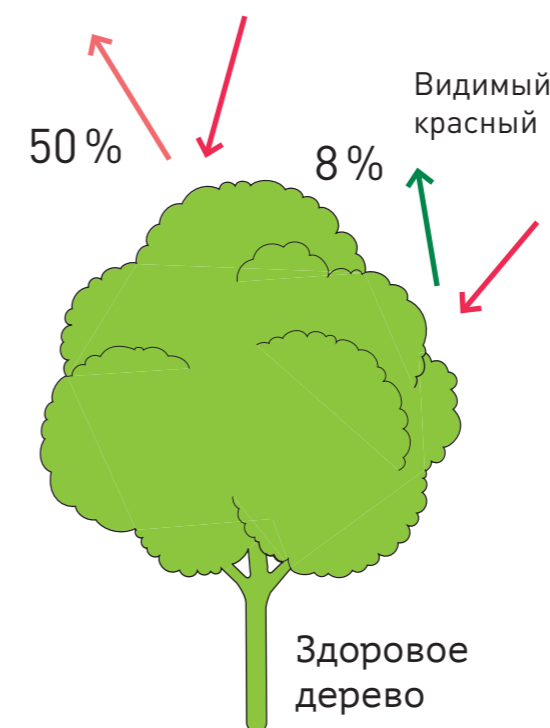

Ближний инфракрасный

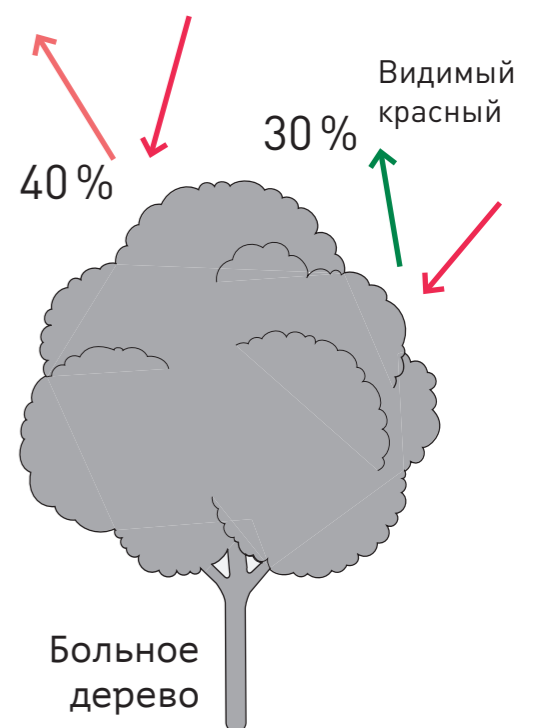

16. ПРИВЛЕКАТЕЛЬНОСТЬ ОЗЕЛЕНЕННЫХ ТЕРРИТОРИЙ

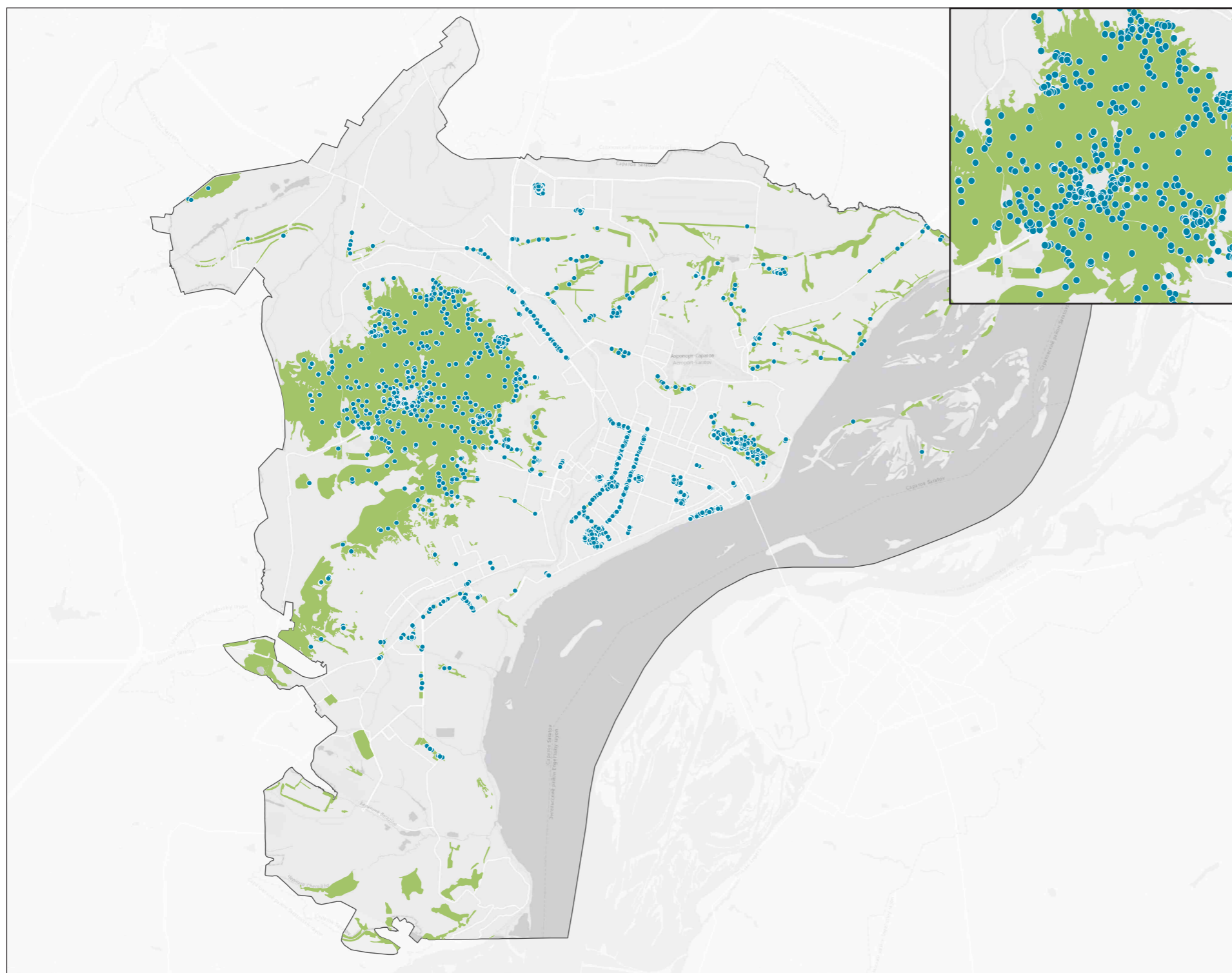

Используется для оценки разнообразия и идентичности озелененных пространств. Чем больше создано условий и предпосылок для привлечения горожан в парки, тем больше фотографий приходится на этот тип пространств.

- Местафотографий пользователей
- Парковая зона

г. Саратов

17. РАЗНООБРАЗИЕ УСЛУГ НА ОЗЕЛЕНЕННЫХ ТЕРРИТОРИЯХ

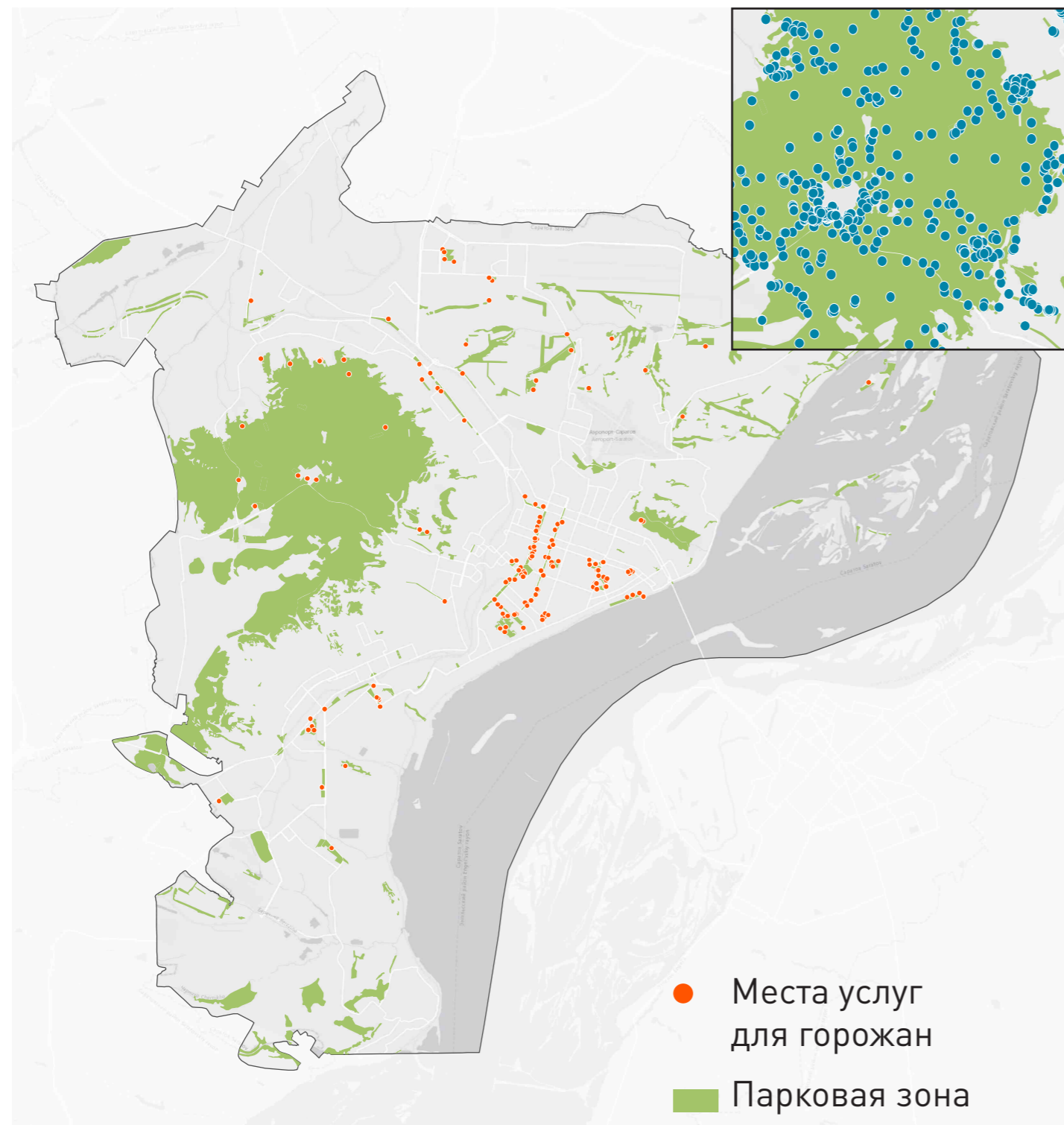

г. Саратов

- Арена стадиона
- Аэроклуб
- Банкетный зал
- Бар
- Бар безалкогольных напитков
- Бассейн
- Библиотека
- Бильярдный клуб
- Боулинг-клуб
- Быстрое питание
- Водная база
- Гольф-клуб
- Дайвинг
- Детский лагерь отдыха
- Дисотека
- Дом культуры
- Дом отдыха
- Зоопарк
- Игровой клуб
- Ипподром
- Кальян-бар
- Караоке-клуб
- Картинг
- Каток
- Кафе
- Квесты

- Кинотеатр
- Клуб досуга
- Клуб охотников и рыболовов
- Конный клуб
- Концертный зал
- Культурный центр
- Лазертаг
- Лодочная станция
- Лыжная база
- Мемориал
- Музыкальный клуб
- Обзорная площадка
- Опера
- Паб
- Памятник
- Парк аттракционов
- Пейнтбол
- Петанк
- Пиццерия
- Планетарий
- Пляж
- Пункт проката
- Развлекательный центр
- Ресторан
- Санаторий
- Скульптура

- Спорт-бар
- Спортивная школа
- Спортивно-развлекательный центр
- Спортивное поле
- Спортивный клуб
- Спортивный комплекс
- Спортплощадка
- Стадион
- Столовая
- Стрелковый клуб
- Суши-бар
- Театр
- Теннисный клуб
- Тир
- Тренажерный зал
- Турбаза
- Филармония
- Фитнес-клуб
- Фонтан
- Центр йоги
- Цирк
- Школа танцев
- Яхт-клуб

18. ДОЛЯ НАСЕЛЕНИЯ, ИМЕЮЩЕГО ДОСТУП К ОЗЕЛЕНЕННЫМ ТЕРРИТОРИЯМ ОБЩЕГО ПОЛЬЗОВАНИЯ (ПАРКИ, САДЫ И ДР.), В ОБЩЕЙ ЧИСЛЕННОСТИ НАСЕЛЕНИЯ

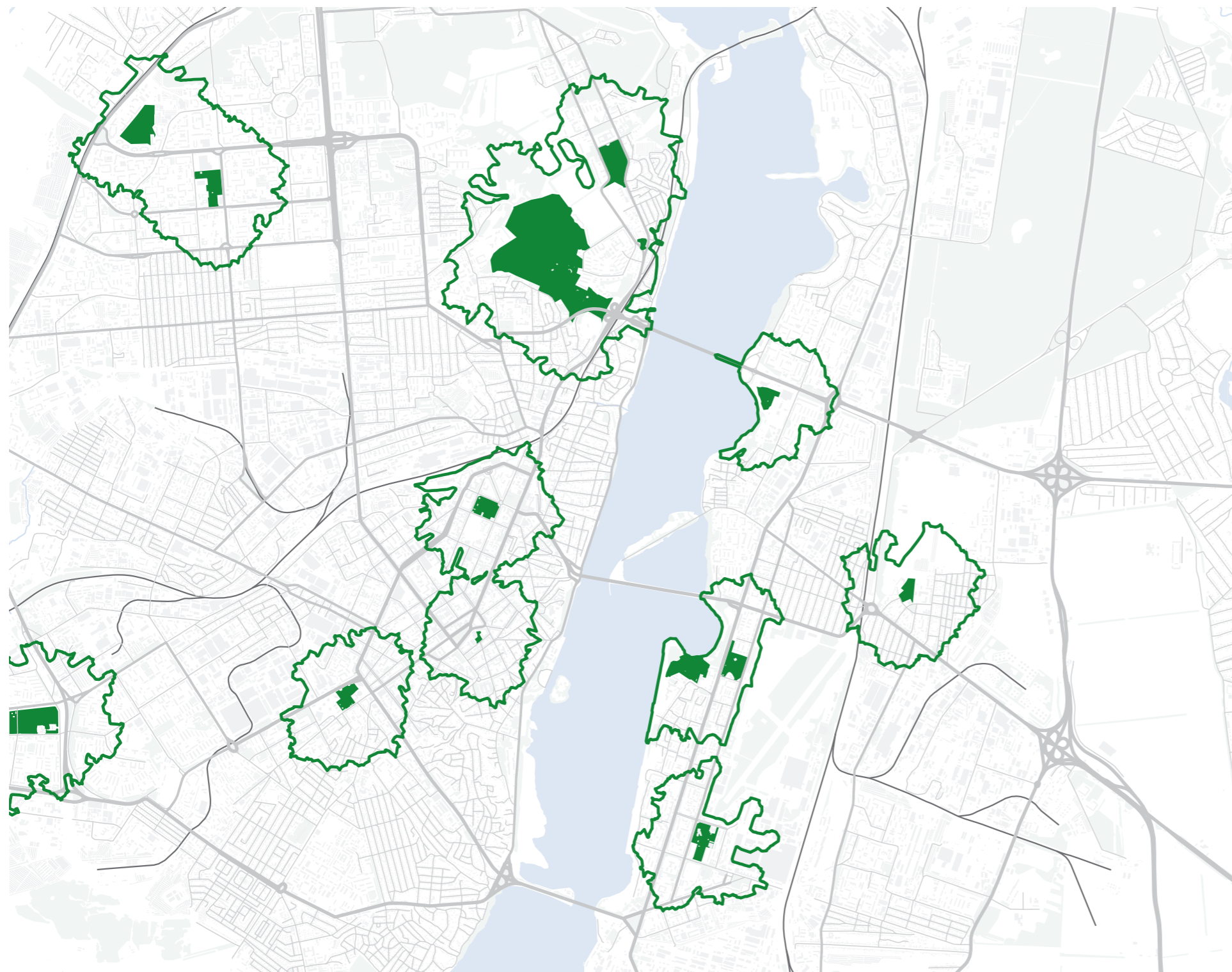

800 МЕТРОВ
радиус пешеходной
доступности
от границ парка

г. Воронеж

19. ДОЛЯ ОСВЕЩЕННЫХ ЧАСТЕЙ УЛИЦ, ПРОЕЗДОВ, НАБЕРЕЖНЫХ НА КОНЕЦ ГОДА В ОБЩЕЙ ПРОТЯЖЕННОСТИ УЛИЦ, ПРОЕЗДОВ, НАБЕРЕЖНЫХ



г. Красноярск

Приказ Росстата от 27.07.2018 N 462 (ред. от 12.10.2018) «Об утверждении статистического инструментария для организации федерального статистического наблюдения за строительством, инвестициями в нефинансовые активы и жилищно-коммунальным хозяйством»:

Приложение N 2. Сведения о благоустройстве городских населенных пунктов (Форма N 1-КХ (годовая), код формы по ОКУД 0609210)

20. РАЗНООБРАЗИЕ УСЛУГ В ОБЩЕСТВЕННО-ДЕЛОВЫХ РАЙОНАХ

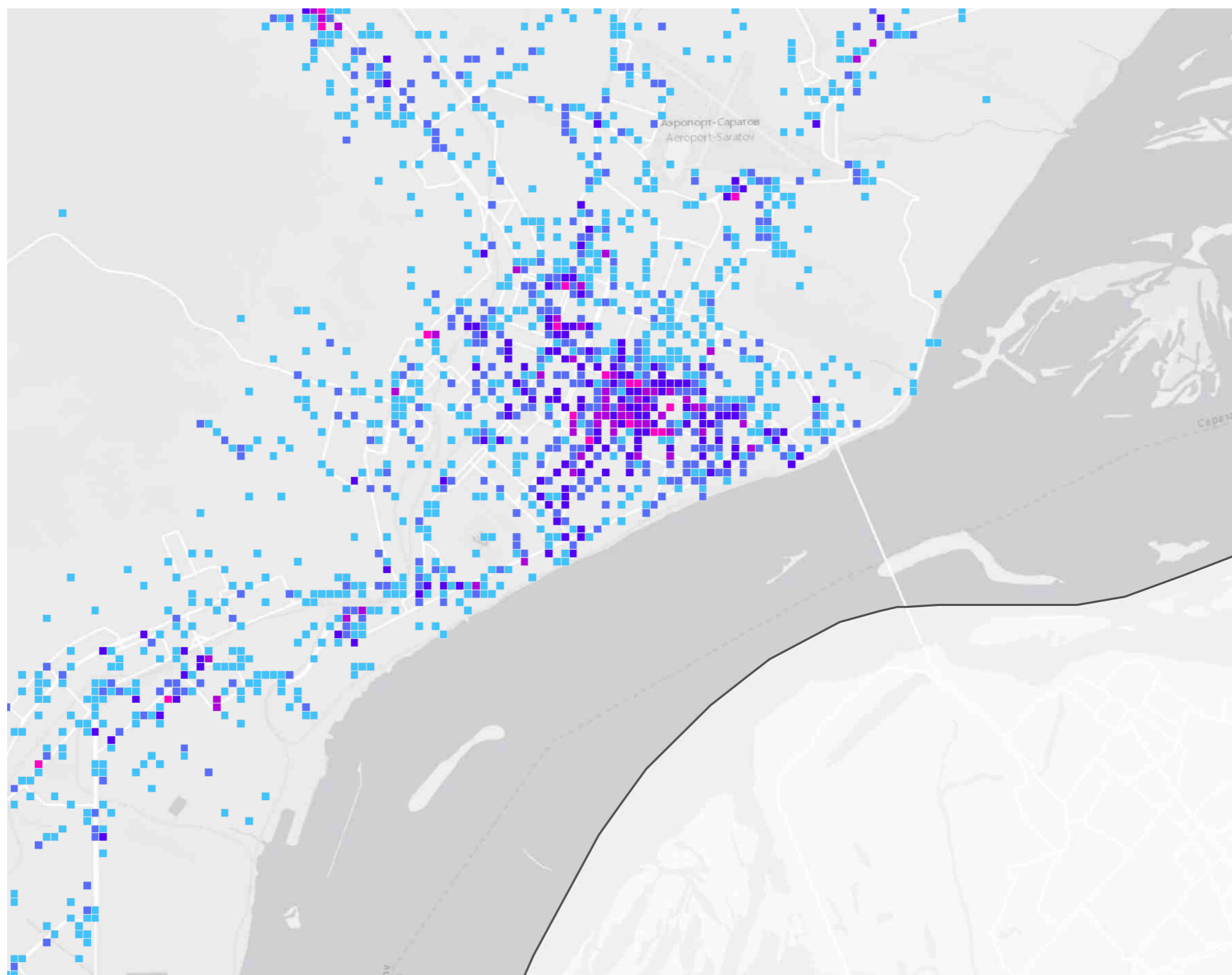

Услуги в общественно-деловой зоне, шт.

- 1-3
- 4-8
- 9-18
- 19-32
- 33-110

г. Саратов

20. СПИСОК ФУНКЦИЙ И СЕРВИСОВ

Автошкола	Культурный центр	Спортивное поле	Быстрое питание	Магазин головных уборов	Милиция	Рынок
Амбулатория	Курсы и мастер-классы	Спортивный клуб	Бюро переводов	Магазин детского питания	Министерства	Садовый инвентарь
Арена стадиона	Лазертаг	Спортивный комплекс	Ведомства	Магазин детской обуви	Молочный магазин	и техника
Аэроклуб	Лицей	Спортплощадка	Вейп шоп	Магазин детской одежды	МРЭО	Салон красоты
Баня	Логопеды	Стадион	Видеостудия	Магазин джинсовой одежды	Мука и крупы	Салон оптики
Бассейн	Лодочная станция	Станция переливания крови	Видеосъемка	Магазин дисков	МФЦ	Салон связи
Библиотека	Лыжная база	Стоматологическая клиника	Визажист	Магазин дисков	Мясной магазин	Сантехника оптом
Бильярдный клуб	Медицинская лаборатория	Стрелковый клуб	Визовые центры	Магазин для будущих мам	Налоговая инспекция	Сауна
Больница для взрослых	Медпункт	Театр	иностранных государств	Магазин для садоводов	Наружная реклама	Светотехника
Боулинг-клуб	Медцентр	Театральное и цирковое образование	Военкомат	Магазин канцтоваров	Ногтевая студия	Секс-шоп
Бухгалтерские курсы	Мемориал	Теннисный клуб	Гипермаркет	Магазин ковров	Нотариусы	Семейное консультирование
Ветеринарная клиника	Мечеть	Тир	Гостиница	Магазин кожи и меха	Обучение мастеров	Скульптура
Водная база	МРЭО	Травмпункт	Государственные службы	Магазин колбас	для салонов красоты	Следственный комитет
Военное образование	Музей	Тренажерный зал	Детективное агентство	Магазин кулинарии	Общественная организация	Служба знакомств
Воскресная школа	Музыкальное образование	Турбаза	Детские игрушки и игры	Магазин мебели	Овощной магазин	Совет депутатов
ВУЗ	Музыкальный клуб	Училище	Дополнительное образование	Магазин медицинских товаров	Орган власти	Социальная служба
Гимназия	МФЦ	Филармония	Железнодорожный вокзал	Магазин наглядных учебных пособий	и административная	СПА-салон
Гинекологическая клиника	Наркологическая клиника	Фитнес-клуб	ЗАГС	Магазин нумизматики	Органы государственного надзора	Средства для реабилитации
Гольф-клуб	Нетрадиционная медицина	Фонтан	Зоомагазин	Магазин обоев	Оргтехника	Столовая
Госпиталь	НИИ	Фотошкола	Избирательные комиссии	Магазин обуви	Остановка общественного транспорта	Страховая компания
Дайвинг	Обзорная площадка	Хостел	и участки	Магазин одежды	Отделение полиции	Строительный магазин
Детская больница	Общеобразовательная школа	Центр йоги	Изготовление вывесок	Магазин парфюмерии	Паб	Студия звукозаписи
Детская поликлиника	Опера	Центр профилактики СПИДа	Инспекция	и косметики	Парикмахерская	Суд
Детский лагерь отдыха	Отделение полиции	Церковь	Исправительное учреждение	Магазин пива	Паспортные и миграционные службы	Судебно-медицинская экспертиза
Детский сад	Памятник	Цирк	Казначейство	Магазин подарков	Пенсионный фонд	Судебные приставы
Диагностический центр	Парк аттракционов	Частная школа	Кальян-бар	и сувениров	Питомник животных	Супермаркет
дискотека	Паспортные и миграционные службы	Школа искусств	Карнавальные костюмы	Магазин постельных принадлежностей	Пиццерия	Суши-бар
Диспансер	Пейнтбол	Школа танцев	Кафе	Магазин посуды	Платежный терминал	Таможня
Дом инвалидов и престарелых	Петанк	Школа-интернат	Кейтеринг	Магазин продуктов	Полиграфические услуги	Танцевальные костюмы
Дом культуры	Планетарий	Яхт-клуб	Киоск	Магазин радиодеталей	Порт	Тату-салон
Дом отдыха	Пластическая хирургия	Аварийная служба	Книжный магазин	Магазин сантехники	Почтовое отделение	Театральные костюмы
Духовное учебное заведение	Поликлиника для взрослых	Аварийно-спасательное оборудование и техника	Компьютерный ремонт	Магазин семян	Праздничное агентство	Типография
Женская консультация	Православный храм	Авиакомпания	Компьютерный ремонт	Магазин сумок и чемоданов	Прачечная	Товары для инвалидов
ЗАГС	Приют для животных	Автовокзал	Кондитерская	Магазин суши и азиатских продуктов	Продуктовый рынок	Товары для творчества и рукоделия
Здравпункт	Психологическая служба	Автосалон	Консульство	Магазин табачных принадлежностей	Прокуратура	Торговый центр
Зоопарк	Психоневрологический интернат	Автосервис	Косметология	Магазин тканей	Промышленное оборудование	Тренинги
Игровой клуб	Развлекательный центр	Адвокаты	Кредитный брокер	Магазин хозтоваров и бытовой техники	Пункт проката	Туроператор
Избирательные комиссии и участки	Реабилитационный центр	Администрация	Курсы иностранных языков	Магазин хозтоваров и бытовой химии	Регистрационная палата	Финансовый консалтинг
Ипподром	Регистрационная палата	АЗС	Курьерские услуги	Магазин цветочной продукции	Рекламное агентство	Фонд социального страхования
Караоке-клуб	Религиозное объединение	Аптека	Ломбард	Магазин часов	Ремонт аудиотехники и видеотехники	Фотостудия
Картинг	Родильный дом	Архив	Магазин	Магазин чая и кофе	Ремонт бытовой техники	Химчистка
Каток	Родильный дом	Ателье	Магазин автозапчастей и автотоваров	Магазин чулок и колготок	Ремонт обуви	Центр повышения квалификации
Католический храм	Санаторий	Аудиторская компания	Магазин алкогольных напитков	Магазин электроники	Ремонт одежды	Шиномонтаж
Квесты	Сауна	Аэропорт	Магазин белья и купальников	Магазин электротоваров	Ремонт сумок и чемоданов	Школа для будущих мам
Кинотеатр	Синагога	Банк	Магазин бижутерии	Магия и эзотерика	Ресторан	Экологическая организация
Клиника	Скорая медицинская помощь	Банкетный зал	Магазин бижутерии	Массажный салон	Ритуальные услуги	Ювелирный магазин
Клуб досуга	Собор	Баня	Магазин бижутерии	Металлоремонт	Рыбный магазин	Юридические услуги
Клуб охотников и рыболовов	Специализированная больница	Бар	Магазин бижутерии	Меховое ателье		
Колледж	больница	Бар безалкогольных напитков	Магазин бижутерии			
Компьютерные курсы	Спорт-бар	Бизнес-школа	Магазин бытовой техники			
Конный клуб	Спортивная школа	Булочная	Магазин верхней одежды			
Концертный зал	Спортивно-развлекательный центр	Бухгалтерские услуги	Магазин воды			
Коррекция зрения			Магазин галантереи и аксессуаров			

21. ДОЛЯ ПЛОЩАДИ ГОРОДА, УБИРАЕМАЯ МЕХАНИЗИРОВАННЫМ СПОСОБОМ



г. Тула

Приказ Росстата от 27.07.2018 N 462 (ред. от 12.10.2018) «Об утверждении статистического инструментария для организации федерального статистического наблюдения за строительством, инвестициями в нефинансовые активы и жилищно-коммунальным хозяйством»:

Приложение N 2. Сведения о благоустройстве городских населенных пунктов (Форма N 1-КХ (годовая), код формы по ОКУД 0609210

22. КОНЦЕНТРАЦИЯ ОБЪЕКТОВ КУЛЬТУРНОГО НАСЛЕДИЯ



Данные об объектах культурного наследия предоставляются Министерством культуры РФ.

г. Иваново

23. УРОВЕНЬ РАЗВИТИЯ ОБЩЕСТВЕННО-ДЕЛОВЫХ РАЙОНОВ ГОРОДА (ЕД./ГА)

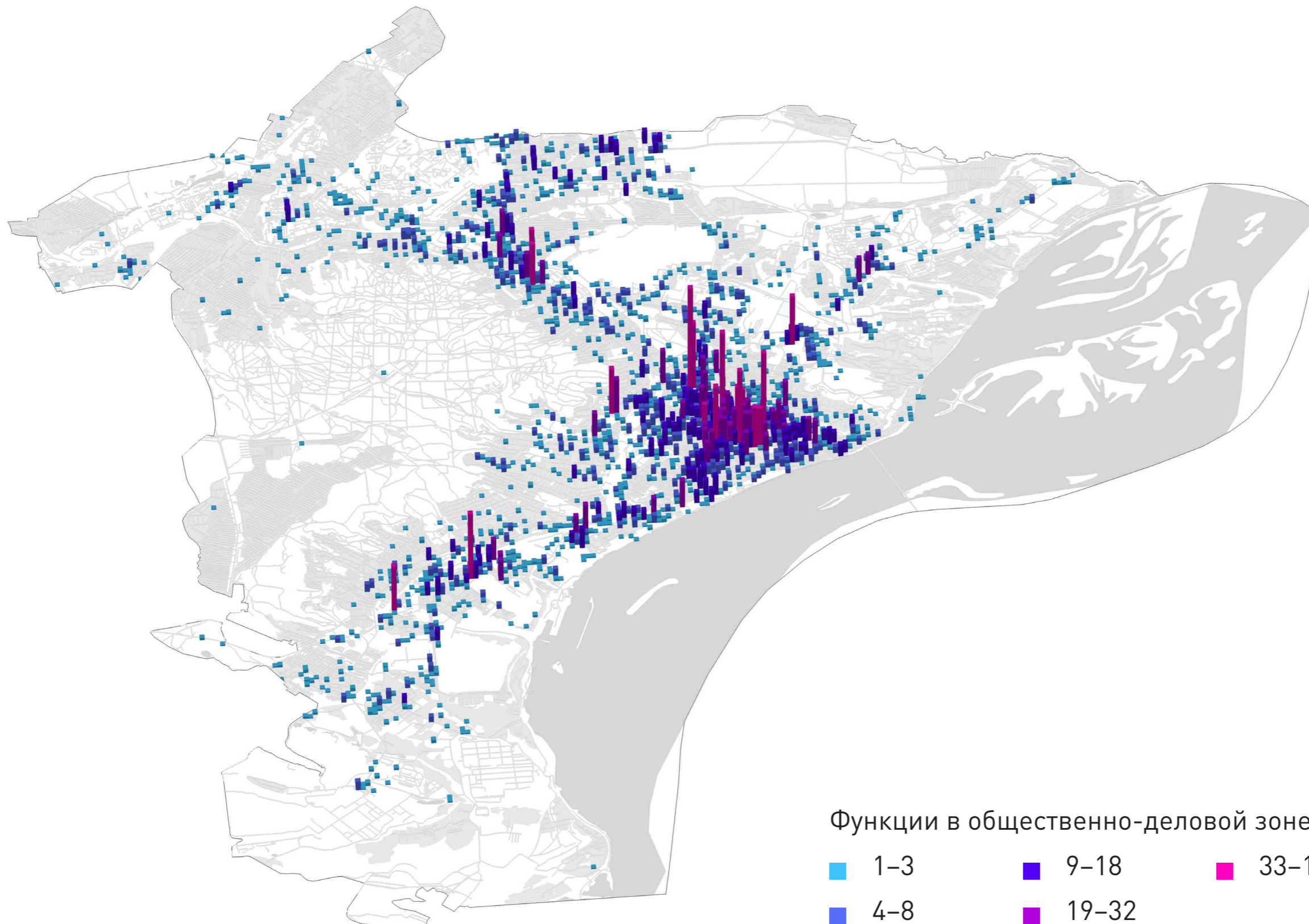

г. Саратов

23. СПИСОК ФУНКЦИЙ И СЕРВИСОВ

Автошкола	Культурный центр	Спортивное поле	Быстрое питание	Магазин головных уборов	Милиция	Рынок
Амбулатория	Курсы и мастер-классы	Спортивный клуб	Бюро переводов	Магазин детского питания	Министерства	Садовый инвентарь
Арена стадиона	Лазертаг	Спортивный комплекс	Ведомства	Магазин детской обуви	Молочный магазин	и техника
Аэроклуб	Лицей	Спортплощадка	Вейп шоп	Магазин детской одежды	МРЭО	Салон красоты
Баня	Логопеды	Стадион	Видеостудия	Магазин джинсовой одежды	Мука и крупы	Салон оптики
Бассейн	Лодочная станция	Станция переливания крови	Видеосъемка	Магазин дисков	МФЦ	Салон связи
Библиотека	Лыжная база	Стоматологическая клиника	Визажист	Магазин дисков	Мясной магазин	Сантехника оптом
Бильярдный клуб	Медицинская лаборатория	Стрелковый клуб	Визовые центры	Магазин для будущих мам	Налоговая инспекция	Сауна
Больница для взрослых	Медпункт	Театр	иностранных государств	Магазин для садоводов	Наружная реклама	Светотехника
Боулинг-клуб	Медцентр	Театральное и цирковое образование	Военкомат	Магазин канцтоваров	Ногтевая студия	Секс-шоп
Бухгалтерские курсы	Мемориал	Теннисный клуб	Гипермаркет	Магазин ковров	Нотариусы	Семейное консультирование
Ветеринарная клиника	Мечеть	Тир	Гостиница	Магазин кожи и меха	Обучение мастеров	Скульптура
Водная база	МРЭО	Травмпункт	Государственные службы	Магазин колбас	для салонов красоты	Следственный комитет
Военное образование	Музей	Тренажерный зал	Детективное агентство	Магазин кулинарии	Общественная организация	Служба знакомств
Воскресная школа	Музыкальное образование	Турбаза	Детские игрушки и игры	Магазин мебели	Овощной магазин	Совет депутатов
ВУЗ	Музыкальный клуб	Училище	Дополнительное образование	Магазин медицинских товаров	Орган власти	Социальная служба
Гимназия	МФЦ	Филармония	Железнодорожный вокзал	Магазин наглядных учебных пособий	и административная	СПА-салон
Гинекологическая клиника	Наркологическая клиника	Фитнес-клуб	ЗАГС	Магазин нумизматики	Органы государственного надзора	Средства для реабилитации
Гольф-клуб	Нетрадиционная медицина	Фонтан	Зоомагазин	Магазин обоев	Оргтехника	Столовая
Госпиталь	НИИ	Фотошкола	Избирательные комиссии	Магазин обуви	Остановка общественного транспорта	Страховая компания
Дайвинг	Обзорная площадка	Хостел	и участки	Магазин одежды	Отделение полиции	Строительный магазин
Детская больница	Общеобразовательная школа	Центр йоги	Изготовление вывесок	Магазин парфюмерии	Паб	Студия звукозаписи
Детская поликлиника	Опера	Центр профилактики СПИДа	Инспекция	Магазин косметики	Парикмахерская	Суд
Детский лагерь отдыха	Отделение полиции	Церковь	Исправительное учреждение	Магазин пива	Паспортные и миграционные службы	Судебно-медицинская экспертиза
Детский сад	Памятник	Цирк	Казначейство	Магазин подарков	Пенсионный фонд	Судебные приставы
Диагностический центр	Парк аттракционов	Частная школа	Кальян-бар	Магазин сувениров	Питомник животных	Супермаркет
дискотека	Паспортные и миграционные службы	Школа искусств	Карнавальные костюмы	Магазин постельных принадлежностей	Пиццерия	Суши-бар
Диспансер	Пейнтбол	Школа танцев	Кафе	Магазин посуды	Платежный терминал	Таможня
Дом инвалидов и престарелых	Петанк	Школа-интернат	Кейтеринг	Магазин продуктов	Полиграфические услуги	Танцевальные костюмы
Дом культуры	Планетарий	Яхт-клуб	Киоск	Магазин радиодеталей	Порт	Тату-салон
Дом отдыха	Пластическая хирургия	Аварийная служба	Книжный магазин	Магазин сантехники	Почтовое отделение	Театральные костюмы
Духовное учебное заведение	Поликлиника для взрослых	Аварийно-спасательное оборудование и техника	Компьютерный ремонт	Магазин семян	Праздничное агентство	Типография
Женская консультация	Православный храм	Авиакомпания	Компьютерный ремонт	Магазин сумок и чемоданов	Прачечная	Товары для инвалидов
ЗАГС	Приют для животных	Автовокзал	Кондитерская	Магазин суши и азиатских продуктов	Продуктовый рынок	Товары для творчества
Здравпункт	Психологическая служба	Автосалон	Консульство	Магазин табачных принадлежностей	Прокуратура	и рукоделия
Зоопарк	Психоневрологический интернат	Автосервис	Косметология	Магазин тканей	Промышленное оборудование	Торговый центр
Игровой клуб	Развлекательный центр	Адвокаты	Кредитный брокер	Магазин хозтоваров и бытовой техники	Пункт проката	Тренинги
Избирательные комиссии и участки	Реабилитационный центр	Администрация	Курсы иностранных языков	Магазин хозтоваров и бытовой химии	Регистрационная палата	Туроператор
Ипподром	Регистрационная палата	АЗС	Курьерские услуги	Магазин цветочной продукции	Рекламное агентство	Финансовый консалтинг
Караоке-клуб	Религиозное объединение	Аптека	Ломбард	Магазин часов	Ремонт аудиотехники и видеотехники	Фонд социального страхования
Картинг	Родильный дом	Архив	Магазин	Магазин чая и кофе	Ремонт бытовой техники	Фотостудия
Каток	Санаторий	Ателье	Магазин автозапчастей и автотоваров	Магазин чулок и колготок	Ремонт обуви	Химчистка
Католический храм	Сауна	Аудиторская компания	Магазин алкогольных напитков	Магазин электротоваров	Ремонт одежды	Центр повышения квалификации
Квесты	Синагога	Аэропорт	Магазин белья и купальников	Магазин электроники	Ремонт сумок и чемоданов	Шиномонтаж
Кинотеатр	Скорая медицинская помощь	Банк	Магазин бижутерии	Магия и эзотерика	Ремонт сотовых телефонов	Школа для будущих мам
Клиника	Собор	Банкетный зал	Магазин бижутерии	Массажный салон	Ремонт сумок и чемоданов	Экологическая организация
Клуб досуга	Специализированная больница	Баня	Магазин бижутерии	Металлоремонт	Ресторан	Ювелирный магазин
Клуб охотников и рыболовов	Спортивно-развлекательный центр	Бар	Магазин бижутерии	Меховое ателье	Ритуальные услуги	Юридические услуги
Колледж		Бар безалкогольных напитков	Магазин бытовой техники			
Компьютерные курсы		Бизнес-школа	Магазин верхней одежды			
Конный клуб		Булочная	Магазин воды			
Концертный зал		Бухгалтерские услуги	Магазин галантереи и аксессуаров			
Коррекция зрения						

24. УРОВЕНЬ ВНЕШНЕГО ОФОРМЛЕНИЯ ГОРОДСКОГО ПРОСТРАНСТВА





г. Ставрополь

ДАННЫЕ ИНФОРМАЦИОННОГО ПОРТАЛА ГИС ЖКХ, КОТОРЫЕ ОТРАЖАЮТ:



- общее количество жилых домов, требующих ремонта фасада в городе по состоянию на 31.12.2018 г.
- все типы жилых домов в городе по состоянию на 31.12.2018, в отношении которых уже осуществлен ремонт фасадов (по итогам инвентаризации)
- все здания в городе (независимо от функционального назначения) по данным инвентаризации по состоянию на 31.12.2018, оснащенные архитектурной подсветкой
- все здания в городе (независимо от функционального назначения) — по данным инвентаризации по состоянию на 31.12.2018 на основании данных Росреестра

25. БЕЗОПАСНОСТЬ ПЕРЕДВИЖЕНИЯ ВБЛИЗИ УЧРЕЖДЕНИЙ ЗДРАВООХРАНЕНИЯ И ОБРАЗОВАНИЯ



-  Буферная зона (500 м)
-  Объекты здравоохранения или образования

Наземные пешеходные переходы (зебры)

-  вне буферной зоны
-  в буферной зоне

г. Южно-Сахалинск

26. РАЗНООБРАЗИЕ КУЛЬТУРНО-ДОСУГОВОЙ И СПОРТИВНОЙ ИНФРАСТРУКТУРЫ

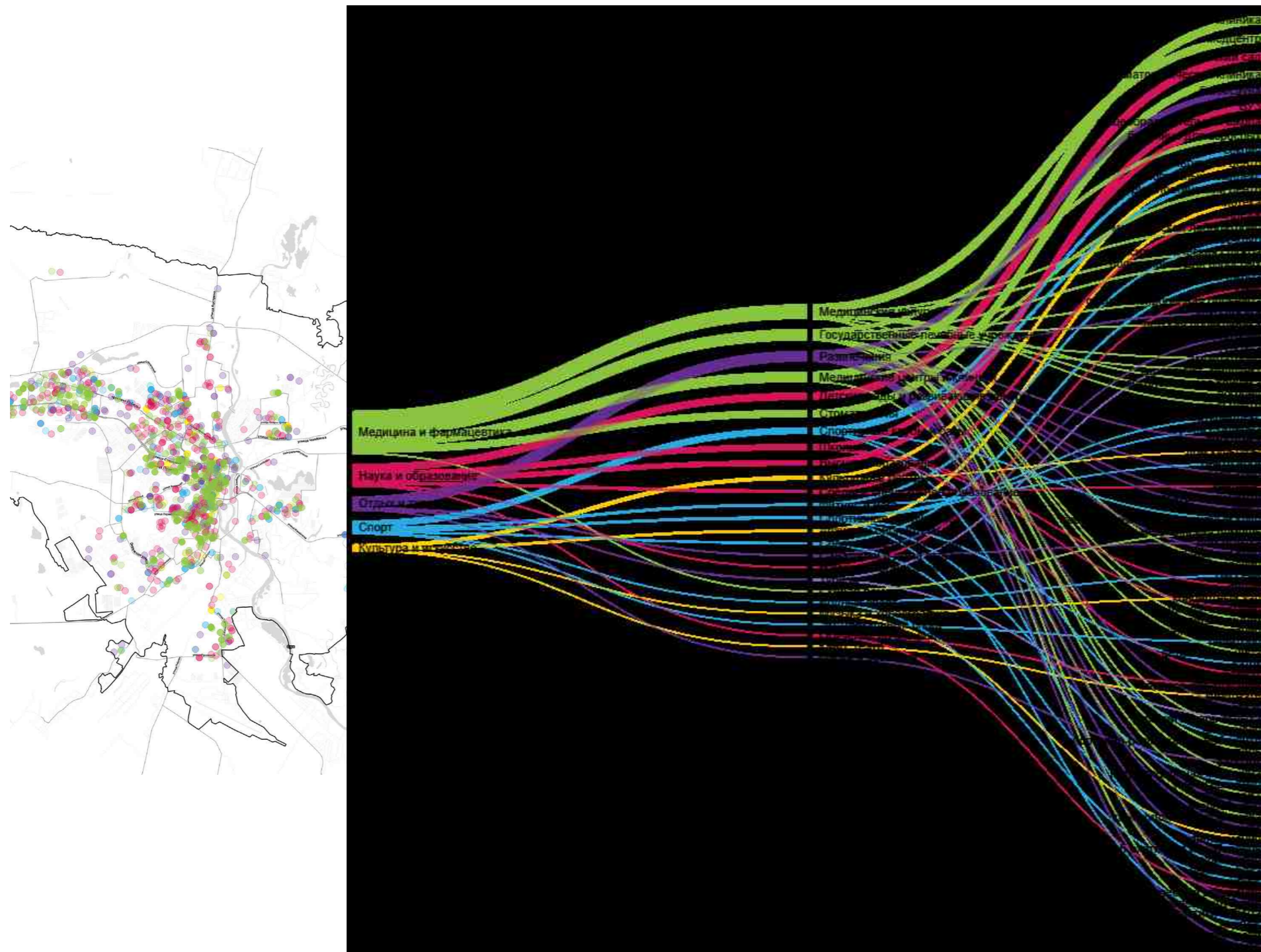

г. Пенза

- | | | | |
|-----------------------------|----------------------------------|----------------------------------|------------------------------------|
| Автошкола | Игровой клуб | НИИ | Спортивная школа |
| Амбулатория | Избирательные комиссии и участки | Обзорная площадка | Спортивно-развлекательный центр |
| Арена стадиона | Ипподром | Общеобразовательная школа | Спортивное поле |
| Аэроклуб | Карaoke-клуб | Опера | Спортивный клуб |
| Баня | Картинг | Отделение полиции | Спортивный клуб |
| Бассейн | Каток | Памятник | Спортивный комплекс |
| Библиотека | Католический храм | Парк аттракционов | Спортплощадка |
| Бильярдный клуб | Квесты | Паспортные и миграционные службы | Стадион |
| Больница для взрослых | Кинотеатр | Пейнтбол | Станция переливания крови |
| Боулинг-клуб | Клиника | Петанк | Стоматологическая клиника |
| Бухгалтерские курсы | Клуб досуга | Планетарий | Стрелковый клуб |
| Ветеринарная клиника | Клуб охотников и рыболовов | Пластическая хирургия | Театр |
| Водная база | Колледж | Поликлиника для взрослых | Театральное и цирковое образование |
| Военное образование | Компьютерные курсы | Православный храм | Теннисный клуб |
| Воскресная школа | Конный клуб | Приют для животных | Тир |
| ВУЗ | Концертный зал | Психологическая служба | Травмпункт |
| Гимназия | Коррекция зрения | Психоневрологический интернат | Тренажерный зал |
| Гинекологическая клиника | Культурный центр | Развлекательный центр | Турбаза |
| Гольф-клуб | Курсы и мастер-классы | Реабилитационный центр | Училище |
| Госпиталь | Лазертаг | Регистрационная палата | Филармония |
| Дайвинг | Лицей | Религиозное объединение | Фитнес-клуб |
| Детская больница | Логопеды | Родильный дом | Фонтан |
| Детская поликлиника | Лодочная станция | Санаторий | Фотошкола |
| Детский лагерь отдыха | Лыжная база | Сауна | Хостел |
| Детский сад | Медицинская лаборатория | Синагога | Центр йоги |
| Диагностический центр | Медпункт | Скорая медицинская помощь | Центр профилактики СПИДа |
| дискотека | Медцентр | Собор | Церковь |
| Диспансер | Мемориал | Специализированная больница | Цирк |
| Дом инвалидов и престарелых | Мечеть | Спорт-бар | Частная школа |
| Дом культуры | МРЭО | | Школа искусств |
| Дом отдыха | Музей | | Школа танцев |
| Духовное учебное заведение | Музыкальное образование | | Школа-интернат |
| Женская консультация | Музыкальный клуб | | Яхт-клуб |
| ЗАГС | МФЦ | | |
| Здравпункт | Наркологическая клиника | | |
| Зоопарк | Нетрадиционная медицина | | |

27. ДОСТУПНОСТЬ СПОРТИВНОЙ ИНФРАСТРУКТУРЫ



Приказ Росстата от 06.02.2013 № 48 «Об утверждении статистического инструментария для организации федерального статистического наблюдения за состоянием экономики и социальной сферы муниципального образования»: Приложение к форме N 1-МО «Показатели для оценки эффективности деятельности органов местного самоуправления городских округов и муниципальных районов»

г. Дагестанские Огни

28. ДОЛЯ ОБЪЕКТОВ КУЛЬТУРНОГО НАСЛЕДИЯ, В КОТОРЫХ РАЗМЕЩАЮТСЯ ОБЪЕКТЫ СОЦИАЛЬНО-ДОСУГОВОЙ ИНФРАСТРУКТУРЫ



Литературный музей «Дом языковых», г. Ульяновск

Автошкола	Избирательные комиссии и участки	Опера	Стоматологическая клиника
Амбулатория	Ипподром	Отделение полиции	Стрелковый клуб
Арена стадиона	Караоке-клуб	Памятник	Театр
Аэроклуб	Картинг	Парк аттракционов	Театральное и цирковое образование
Баня	Каток	Паспортные и миграционные службы	Теннисный клуб
Бассейн	Католический храм	Пейнтбол	Тир
Библиотека	Квесты	Петанк	Травмпункт
Бильярдный клуб	Кинотеатр	Планетарий	Тренажерный зал
Больница для взрослых	Клиника	Пластическая хирургия	Турбаза
Боулинг-клуб	Клуб досуга	Поликлиника для взрослых	Училище
Бухгалтерские курсы	Клуб охотников и рыболовов	Православный храм	Филармония
Ветеринарная клиника	Колледж	Приют для животных	Фитнес-клуб
Водная база	Компьютерные курсы	Психологическая служба	Фонтан
Военное образование	Конный клуб	Психоневрологический интернат	Фотошкола
Воскресная школа	Концертный зал	Развлекательный центр	Хостел
ВУЗ	Коррекция зрения	Реабилитационный центр	Центр йоги
Гимназия	Культурный центр	Регистрационная палата	Центр профилактики СПИДа
Гинекологическая клиника	Курсы и мастер-классы	Религиозное объединение	Церковь
Гольф-клуб	Лазертаг	Родильный дом	Цирк
Дайвинг	Лицей	Санаторий	Частная школа
Детская больница	Логопеды	Сауна	Школа искусств
Детская поликлиника	Лодочная станция	Синагога	Школа танцев
Детский лагерь отдыха	Лыжная база	Скорая медицинская помощь	Школа-интернат
Детский сад	Медицинская лаборатория	Собор	Яхт-клуб
Диагностический центр	Медпункт	Специализированная больница	
дискотека	Медцентр	Спорт-бар	
Диспансер	Мемориал	Спортивная школа	
Дом инвалидов и престарелых	Мечеть	Спортивно-развлекательный центр	
Дом культуры	МРЭО	Спортивное поле	
Дом отдыха	Музей	Спортивный клуб	
Духовное учебное заведение	Музыкальное образование	Спортивный комплекс	
Женская консультация	Музыкальный клуб	Спортплощадка	
ЗАГС	МФЦ	Стадион	
Здравпункт	Наркологическая клиника	Станция переливания крови	
Зоопарк	Нетрадиционная медицина		
Игровой клуб	НИИ		
	Обзорная площадка		
	Общеобразовательная школа		

29. КОЛИЧЕСТВО СЕРВИСОВ В ГОРОДЕ, СПОСОБСТВУЮЩИХ ПОВЫШЕНИЮ КОМФОРТНОСТИ ЖИЗНИ МАЛОМОБИЛЬНЫХ ГРУПП НАСЕЛЕНИЯ

№	Наименование сервиса	Методологический комментарий (при наличии сервиса в городе)
1	Социальное такси	Наличие/отсутствие Осуществление перевозки маломобильных граждан по индивидуальным и коллективным заявкам, для обеспечения их проезда к социально значимым объектам, культурным, спортивным и развлекательным учреждениям. Парк «Социального такси» может состоять из современных автобусов, микроавтобусов и легковых автомобилей.
2	Социальная сиделка и / или личный помощник для ММГН	Наличие/отсутствие Получение услуги учитывается при регулярном и разовом обращении
3	Передвижные (мобильные) клиентские службы	Наличие/отсутствие Оказание консультационных услуг специалистами на дому
4	Волонтерская помощь	Наличие/отсутствие Оказание всесторонней помощи, сопровождение, поддержка инвалидов и ММГН
5	Обучающие курсы, семинары для ММГН по развитию функциональных и социальных навыков	Наличие/отсутствие
6	Прокат технических средств реабилитации	Наличие/отсутствие Предоставление на прокат технических средств реабилитации: инвалидные коляски ходунки, трости, костыли, устройства активного захвата; медицинские кровати, противопролежневые матрасы, подъемники и сиденья для ванны, санитарные кресла, тонометры, палки для скандинавской ходьбы, говорящие настольные часы и термометры, тифлорадиоприемники, телефоны с речевым выходом, тактильные шахматы.
7	Городской информационный центр, специализирующийся на ММГН	Наличие/отсутствие Организация работы диспетчерской службы, горячей линии, телефона доверия, службы психологического здоровья для ММГН
8	Информационный веб-сервис для инвалидов и ММГН	Наличие/отсутствие Создание и обеспечение работы городского специализированного веб-портала, содержащего информацию о сервисах, способствующих повышению комфортности жизни ММГН доступных в городе, а также о доступных мероприятиях, городских социально значимых объектах, доступных культурных, спортивных и развлекательных учреждениях, льготах, вакансиях и т.д. (в доступном формате для незлышащих, лиц с нарушениями слуха и зрения)
9	Мобильные приложения	Наличие/отсутствие Создание и обеспечение работы мобильных приложений с доступными городскими маршрутами с использованием GPS-навигации, звуковых и визуальных средств. Мобильное приложение должно позволять определить инвалидам и другим ММГН, где расположены пандусы, как добраться до нужной аптеки, специализированного магазина, пункта социального обслуживания, городских социально значимых объектов, доступных культурных, спортивных и развлекательных учреждений и т.д. Мобильное приложение иметь другие функции необходимые для инвалидов и др. ММГН в городе

№	Наименование сервиса	Методологический комментарий (при наличии сервиса в городе)
10	Платформа «Сурдо-онлайн»	Наличие/отсутствие Создание и обеспечение работы платформы дистанционного сурдоперевода с помощью видеосвязи
11	Переводчик для ММГН	Наличие/отсутствие Оказание услуг переводчиками в сфере профессиональной коммуникации незлышащих, лиц с нарушениями слуха и зрения во время проведения городских мероприятий (предоставляются городским муниципалитетом)
12	Учреждения социально-культурной, спортивной направленности по адаптивной физической культуре и спорту	Наличие/отсутствие
13	Услуги по уборке, ремонту жилых помещений для ММГН	Наличие/отсутствие Получение услуги учитывается как при регулярном, так и при разовом обращении
14	Навигация для инвалидов и других ММГН	Наличие/отсутствие Создание и обеспечение работы системы ориентирования и информирования для инвалидов и других ММГН на территории общественных пространств, в учреждениях социально-культурной, спортивной направленности
15	Аудиоинформирование в общественном транспорте	Наличие/отсутствие Создание и обеспечение работы системы ориентирования, визуального и звукового информирования для инвалидов и других ММГН
16	Печатные СМИ и издающие организации для инвалидов по зрению	Наличие/отсутствие
17	Кинотеатры, оснащенные специализированным оборудованием	Наличие/отсутствие Оснащенные кинотеатры специализированным оборудованием, необходимым для кинопоказов цифровых фильмокопий с возможностью удовлетворения нужд незлых, глухих, слабовидящих и слабослышащих граждан
18	Наличие в городе доступных для ММГН туристических маршрутов	Наличие/отсутствие

30. ДОЛЯ ДЕТЕЙ В ВОЗРАСТЕ 1–6 ЛЕТ, СОСТОЯЩИХ НА УЧЕТЕ ДЛЯ ОПРЕДЕЛЕНИЯ В МУНИЦИПАЛЬНЫЕ ДОШКОЛЬНЫЕ ОБРАЗОВАТЕЛЬНЫЕ УЧРЕЖДЕНИЯ, В ОБЩЕЙ ЧИСЛЕННОСТИ ДЕТЕЙ В ВОЗРАСТЕ 1–6 ЛЕТ



г. Москва

Приказ Росстата от 06.02.2013 № 48
«Об утверждении статистического
инструментария для организации
федерального статистического на-
блюдения за состоянием экономики
и социальной сферы муниципального
образования»:
Приложение к форме N 1-МО «Пока-
затели для оценки эффективности
деятельности органов местного само-
управления городских округов и муни-
ципальных районов»

31. КОЛИЧЕСТВО ДОРОЖНО-ТРАНСПОРТНЫХ ПРОИСШЕСТВИЙ В ГОРОДЕ



Приказ Росстата от 21.05.2014 № 402
«Об утверждении статистического инструментария для организации Министерством внутренних дел Российской Федерации федерального статистического наблюдения о дорожно-транспортных происшествиях»:
Форма федерального статистического наблюдения ДТП «Сведения о дорожно-транспортных происшествиях»

г. Брянск

32. ДОСТУПНОСТЬ ОСТАНОВОК ОБЩЕСТВЕННОГО ТРАНСПОРТА

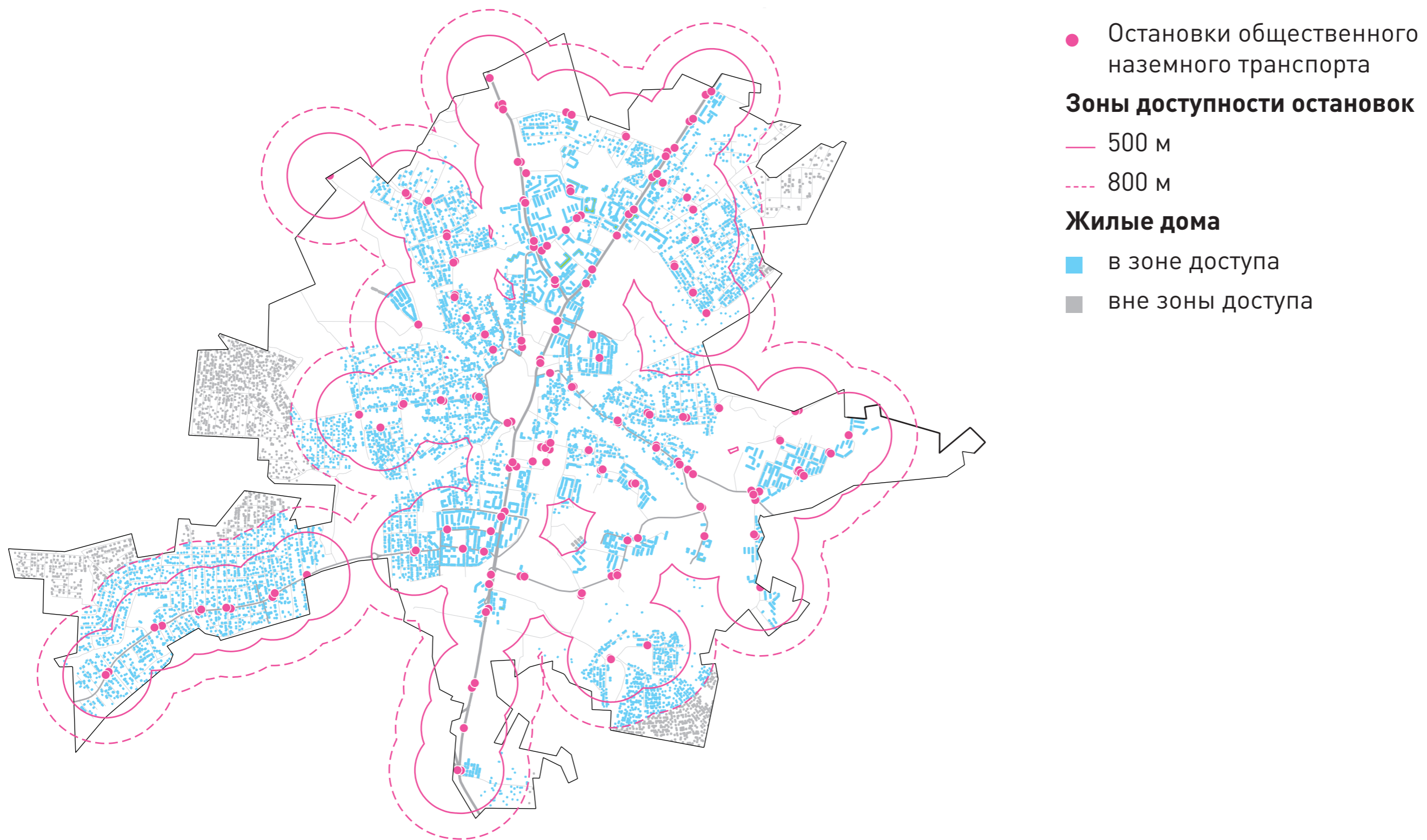

г. Сергиев Посад

33. ДОЛЯ ГОРОДСКОГО НАСЕЛЕНИЯ, ОБЕСПЕЧЕННОГО КАЧЕСТВЕННОЙ ПИТЬЕВОЙ ВОДОЙ ИЗ СИСТЕМ ЦЕНТРАЛИЗОВАННОГО ВОДОСНАБЖЕНИЯ, В ОБЩЕЙ ЧИСЛЕННОСТИ ГОРОДСКОГО НАСЕЛЕНИЯ



Данные Роспотребнадзора о численности населения, обеспеченного качественной питьевой водой из систем централизованного водоснабжения.

г. Брянск

34. КОЛИЧЕСТВО ЦЕНТРОВ ПРИТЯЖЕНИЯ ДЛЯ НАСЕЛЕНИЯ

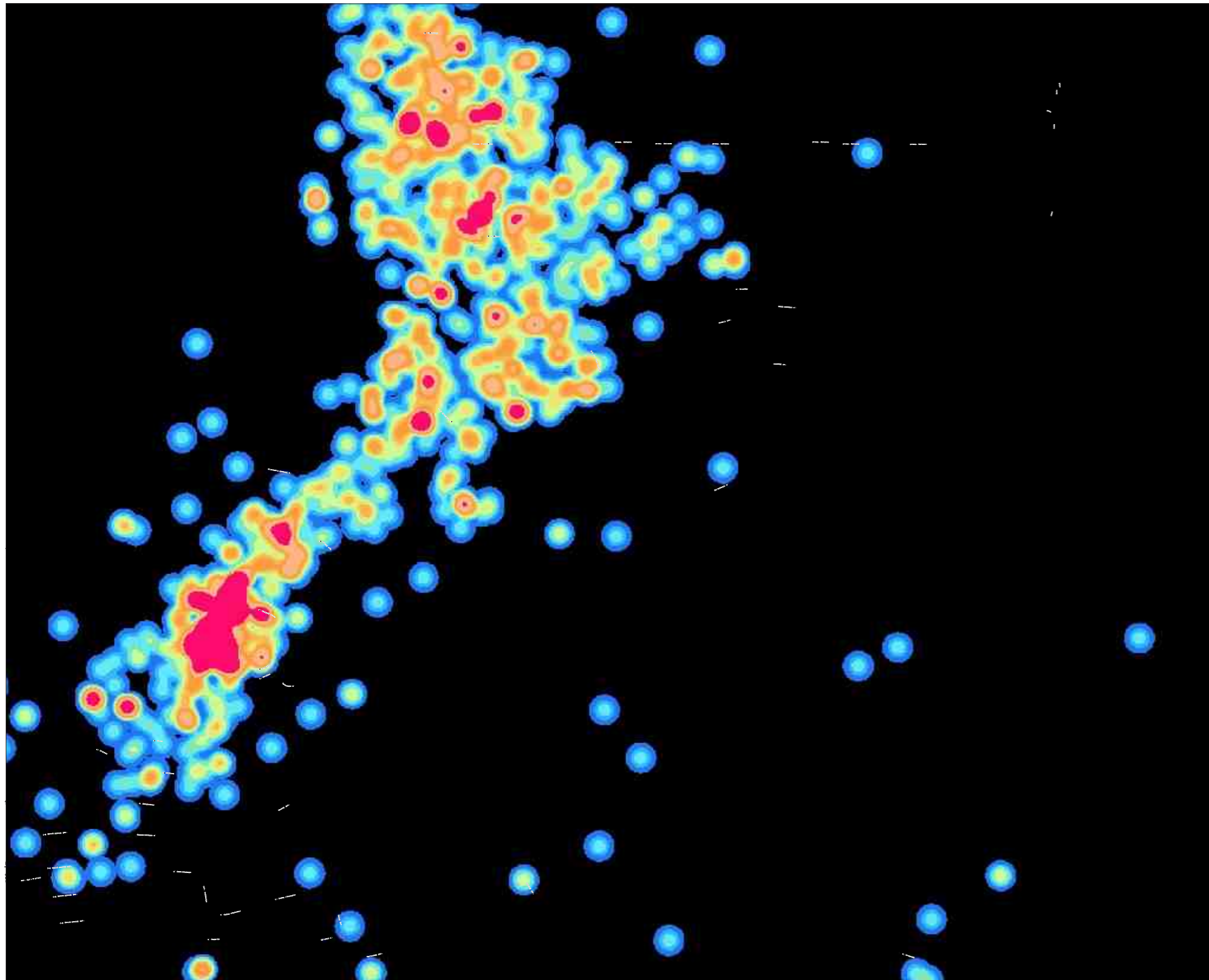

Показатель, прямо сообщающий информацию о количестве в городе территорий, на которых находятся максимально привлекательные для горожан и туристов объекты и сервисы.

г. Тобольск

35. ДОЛЯ НАСЕЛЕНИЯ, РАБОТАЮЩЕГО В НЕПРОИЗВОДСТВЕННОМ СЕКТОРЕ ЭКОНОМИКИ, В ОБЩЕЙ ЧИСЛЕННОСТИ ГОРОДСКОГО НАСЕЛЕНИЯ



Приказ Росстата от 22.11.2017 N 772 (ред. от 29.12.2018) «Об утверждении Указаний по заполнению форм федерального статистического наблюдения»

Приложение N П-4 «Сведения о численности и заработной плате работников»

36. ДОЛЯ ЖИТЕЛЕЙ ГОРОДА В ВОЗРАСТЕ СТАРШЕ 14 ЛЕТ, ИМЕЮЩИХ ВОЗМОЖНОСТЬ УЧАСТВОВАТЬ В ПРИНЯТИИ РЕШЕНИЙ ПО ВОПРОСАМ ГОРОДСКОГО РАЗВИТИЯ С ИСПОЛЬЗОВАНИЕМ ЦИФРОВЫХ ТЕХНОЛОГИЙ, В ОБЩЕЙ ЧИСЛЕННОСТИ ГОРОДСКОГО НАСЕЛЕНИЯ В ВОЗРАСТЕ СТАРШЕ 14 ЛЕТ



г.Ярославль

Приказ Росстата от 03.06.2010 № 209 «Об утверждении Методологических указаний по оценке общей численности населения».
Бюллетень «Численность населения Российской Федерации по муниципальным образованиям».
Также используется статистика по количеству граждан в возрасте старше 14 лет, принявших участие в открытом электронном, рейтинговом голосовании по выбору общественных территорий в рамках приоритетного проекта «Формирование комфортной городской среды» с использованием цифровых технологий.